

Instituto Nacional de Estadística y Geografía

Censo Nacional de Impartición de Justicia Estatal 2012

Memoria de actividades



INSTITUTO NACIONAL
DE ESTADÍSTICA Y GEOGRAFÍA

Obras complementarias publicadas por el INEGI sobre el tema:
Memoria de actividades y documento de resultados de: Encuesta Nacional de Gobierno, Seguridad Pública y Justicia Municipal 2009; Encuesta Nacional de Gobierno, Poder Ejecutivo Estatal 2010; Censo Nacional de Gobierno, Seguridad Pública y Sistema Penitenciario Estatales 2011.

Catalogación en la fuente INEGI:

353.4972 Censo Nacional de Impartición de Justicia Estatal (2012).
Censo Nacional de Impartición de Justicia Estatal 2012 : Memoria de actividades / Instituto Nacional de Estadística y Geografía.-- México : INEGI, c2012.

viii, 147 p. : il.

ISBN 978-607-494-453-2

1. Administración de justicia - México - Censo, 2012 - Memorias. I. Instituto Nacional de Estadística y Geografía (México).

Si requiere más información sobre esta obra, favor de contactarnos a través de:
Centros de consulta y comercialización (consulte el domicilio en Internet)

Larga distancia sin costo: 01 800 111 46 34

www.inegi.org.mx

atencion.usuarios@inegi.org.mx

Síguenos en:   

Presentación

El **Instituto Nacional de Estadística y Geografía (INEGI)** tiene bajo su responsabilidad suministrar a la sociedad y al Estado, información de calidad, pertinente, veraz y oportuna, normando y coordinando el Sistema Nacional de Información Estadística y Geográfica (**SNIEG**).

Dicho Sistema se integra por cuatro subsistemas que permiten agrupar los diversos campos de información de interés nacional de manera temática, lo que permite lograr que la generación, suministro y difusión de información se realice de manera ordenada y bajo esquemas integrales y homogéneos que conlleven al cumplimiento de los objetivos del SNIEG.

Los subsistemas son los siguientes:

- Subsistema Nacional de Información Demográfica y Social.
- Subsistema Nacional de Información Económica.
- Subsistema Nacional de Información Geográfica y del Medio Ambiente.
- Subsistema Nacional de Información de Gobierno, Seguridad Pública e Impartición de justicia.

El Subsistema Nacional de Información de Gobierno, Seguridad Pública e Impartición de justicia (SNIGSPIJ), fue creado mediante Acuerdo de la Junta de Gobierno del INEGI el 8 de diciembre de 2008, y como propuesta del Consejo Consultivo, tal como se establece en el artículo 15, fracción III de la Ley del SNIEG.

El SNIGSPIJ tiene como objetivo estratégico: “Institucionalizar y operar un esquema coordinado para la producción, integración, conservación y difusión de información estadística y geográfica de interés nacional, de calidad, pertinente, veraz y oportuna que permita conocer la situación que guardan la gestión y el desempeño de las instituciones públicas que conforman al Estado Mexicano, y a sus respectivos poderes, en las funciones de gobierno, seguridad pública e Impartición de justicia, para apoyar los procesos de diseño, implementación, monitoreo y evaluación de las políticas públicas en estas materias”.

Con esta perspectiva, desde el año 2009 inició actividades para la producción de información en la materia, siendo el primer proyecto la Encuesta Nacional de Gobierno, Seguridad Pública y Justicia Municipal 2009 (ENGSPJM 09), seguido de la Encuesta Nacional de Gobierno 2010 – Poder Ejecutivo Estatal (ENGPEE 10), con sus módulos de Gobierno, Seguridad Pública y Reinserción Social; ambos como parte de los productos de información del SNIGSPIJ, relativo a la acción, gestión y desempeño de los gobiernos estatales y del

Distrito Federal (DF), así como de los municipales y gobiernos delegacionales del DF.

Estos dos proyectos, si bien se denominaron Encuesta, su método de levantamiento correspondió a un método censal, ya que se acudió a la totalidad de gobiernos estatales y municipales, según corresponda. Sin embargo, adoptaron el nombre de Encuesta debido a la cercanía del levantamiento del Censo General de Población y Vivienda 2010, además de que estos dos proyectos significaban los primeros del programa de producción de información del SNIGSPIJ, por lo que se adoptó el nombre de Censos Nacionales de Gobierno a partir de los proyectos que se llevaron a cabo en el año 2011.

Posteriormente, en el año 2011 el **INEGI** inicia con las actividades relacionadas a la generación de información en materia de Impartición de justicia, siendo el primer proyecto el “Censo Nacional de Gobierno-Poder Judicial Estatal-Impartición de justicia 2011” (CNG-PJE-IJ 2011), el cual tuvo como principal objetivo solicitar, recopilar y difundir información estadística y geográfica de las instituciones públicas en las Entidades federativas, encargadas de la función de Impartición de justicia.

A un año de distancia de la aplicación del primer Censo realizado en relación con este tema, este año se presenta el **Censo Nacional de Impartición de justicia Estatal 2012 (CNIJE 2012)**¹ cuyo propósito es continuar proporcionando a la sociedad y particularmente, a los servidores públicos de los tres Poderes de la Unión y de los tres ámbitos de gobierno, datos e información sobre el ejercicio de funciones específicas en materia de Impartición de justicia, así como, la estructura organizacional con la que cuentan o los recursos de los que disponen los 32 Poderes Judiciales del país.

La **Memoria de actividades** del CNIJE 2012, se constituye como un documento que de manera integral describe los aspectos de la planeación, el diseño, el operativo, la captación, el procesamiento y la presentación de resultados derivados de las actividades del propio Censo². Lo anterior, con la finalidad de facilitar la correcta interpretación por parte de los usuarios de esta información, y para apoyar los procesos por los que éstos puedan vincular la información del CNIJE 2012 al diseño, implementación, monitoreo y evaluación de las políticas públicas específicamente en la materia de Impartición de justicia.

Finalmente, esta Memoria de actividades, así como el documento de resultados, presentan la relación de cuadros estadísticos que corresponden a los temas de los cinco Módulos que integran el

¹ La información contenida en el proyecto fue sometida a la consideración de la Junta de Gobierno para ser determinada como Información de Interés Nacional con el nombre de Censo Nacional de Impartición de justicia Estatal, siendo que inicialmente se le denominó Censo Nacional de Gobierno –Poder Judicial Estatal. Impartición de justicia.

² La Memoria de Actividades, la Ficha Metodológica, el cuestionario y el documento que presenta los resultados del CNIJE 2012, conforman la serie documental del presente proyecto. Existen otros documentos que formaron parte del censo, como el Informe del Operativo y los documentos complementarios a las bases de datos que por la naturaleza de los mismos (propios del control y operación interna), no son incluidos en la serie documental del CNIJE 2012.

CNIJE 2012: Estructura organizacional y recursos, Impartición de justicia en materia penal; Justicia para adolescentes; Impartición de justicia en todas las materias y Justicia alternativa.

Índice

Introducción	VII
1. Fundamento legal	1
2. Planeación	3
2.1 Antecedentes	3
2.2 Objetivos	3
2.2.1 General	3
2.2.2 Específicos	3
2.3 Cobertura	4
2.3.1 Geográfica	4
2.3.2 Temática	4
2.4 Programa general de actividades	4
2.5 Infraestructura	6
3. Diseño	11
3.1 Diseño estratégico	11
3.2 Diseño conceptual	11
4. Operativo y captación	31
5. Procesamiento	33
6. Resultados	53
Índice de cuadros	55
Glosario	61
Bibliografía	71
Referencias electrónicas	74
Anexo	79
A. Diseño estratégico del proyecto	81
B. Extracto de la Norma Técnica para la Clasificación Nacional de Delitos del Fuero Común para Fines Estadísticos	141
C. Porcentaje de cobertura del CNIJE 2012	147

Introducción

Con la entrada en vigor de la Ley del SNIEG, publicada en el Diario Oficial de la Federación el 16 de abril de 2008, se establece un nuevo marco regulatorio para el INEGI, como organismo público del Estado Mexicano con autonomía técnica y de gestión, y responsable principalmente, de coordinar y normar el SNIEG.

El SNIGSPIJ contribuye al logro de los objetivos del SNIEG, al perseguir la generación y difusión de información de calidad, pertinente, veraz y oportuna sobre la gestión y desempeño gubernamental, el crimen, la seguridad pública, la victimización, la justicia y el sistema penitenciario.

En ese contexto, para dicho Subsistema es fundamental producir información sobre la estructura organizacional del Poder Judicial en cada Entidad Federativa, la forma en la que distribuyen los recursos con los que disponen, el marco general que regula sus actividades, así como, el ejercicio de la función primordial a su cargo, la Impartición de justicia en cada Entidad Federativa, incluida la Justicia para adolescentes.

Es tarea de este subsistema producir, integrar, administrar, conservar y difundir la información e indicadores clave sobre la gestión y desempeño de las instituciones públicas que conforman al Estado y sus poderes, relacionados, como mínimo, con las funciones de gobierno, seguridad pública y justicia, con el propósito de mejorar el diseño, implementación, monitoreo y evaluación de las políticas públicas que influyen en la vida de los mexicanos y en el desarrollo integral de la nación.

En esta memoria, se registran los aspectos metodológicos y procedimientos propios de los trabajos del CNIJE 2012, relativos a la reunión, el procesamiento, el tratamiento y la presentación de los datos e información estadística.

El documento está conformado de la siguiente manera:

Capítulo 1: fundamento legal para la existencia, facultades y funciones del INEGI, el SNIEG y el SNIGSPIJ.

Capítulo 2: actividades relacionadas a la **planeación** del proyecto que conformó el censo.

Capítulo 3: describe los aspectos más importantes del **diseño** estratégico y conceptual, tales como los objetivos atendidos con el proyecto, el marco conceptual y la definición del instrumento de captación de información del censo.

Capítulo 4: comprende lo relacionado al **operativo y captación** del censo, en los que se describen de manera general las actividades y resultados derivados de los procedimientos y aspectos administrativos, de organización, control y seguimiento del operativo de captación, así como, las acciones propias de la recolección de datos.

Capítulo 5: aborda las actividades del procesamiento donde se llevó a cabo la compilación de información, a efecto de asegurar su congruencia, y así, ordenarla para su posterior aprovechamiento estadístico.

Capítulo 6: resultados generales que se ponen a disposición de los usuarios a partir de las bases de datos que derivaron del censo.

Por último, en el **glosario** y el **anexo**, se incluyen conceptos y materiales para apoyar al usuario en la interpretación y aprovechamiento de la información que deriva del CNIJE 2012.

1. Fundamento legal

Las facultades y funcionamiento del INEGI, el SNIEG y el SNIGSPIJ tienen su origen en las siguientes disposiciones normativas:

1. Constitución Política de los Estados Unidos Mexicanos. De acuerdo con la reforma publicada en el Diario Oficial de la Federación (DOF) el 2 de abril de 2006, el artículo 26, apartado B, establece la creación de un Sistema Nacional de Información Estadística y Geográfica, el cual estará normado y coordinado por un organismo con autonomía técnica y de gestión, personalidad jurídica y patrimonio propio.

2. Ley del Sistema Nacional de Información Estadística y Geográfica (DOF el 16 de abril de 2008). Esta Ley tiene por objeto regular el SNIEG; los derechos y obligaciones de los informantes del Sistema; la organización y funcionamiento del INEGI como organismo responsable de normar y coordinar al SNIEG, así como, las faltas administrativas y el medio de defensa frente a los actos o resoluciones del propio Instituto.

Por su parte, el artículo 5 del citado ordenamiento prevé que el referido Sistema estará integrado por un Consejo Consultivo Nacional, por los Subsistemas Nacionales de Información y por el INEGI. Al respecto, el artículo 17 de la Ley menciona los Subsistemas que integrarán el SNIEG, así como la facultad de la Junta de Gobierno del INEGI para crear los Subsistemas que sean necesarios para su adecuado funcionamiento.

3. Reglamento Interior del Instituto Nacional de Estadística y Geografía (DOF 31 de marzo de 2009). Dicho instrumento tiene por objeto reglamentar la forma y términos en que el Instituto ejercerá las atribuciones y facultades que la Constitución Política de los Estados Unidos Mexicanos, la Ley del SNIEG, así como otras leyes, Reglamentos, Decretos y Acuerdos de la Junta de Gobierno le confieren.

Asimismo, derivado de la reforma publicada en el citado órgano de difusión el 27 de marzo de 2012, el artículo 18 del citado Reglamento Interior, dispone que la ahora **Dirección General de Estadísticas de Gobierno, Seguridad Pública y Justicia**, cuenta entre sus atribuciones con las de organizar, coordinar, administrar y supervisar la operación y desempeño integrales de las actividades correspondientes a la generación de información estadística de gobierno, crimen, seguridad pública, victimización, justicia y sistema penitenciario, así como, analizar y explotar los resultados de los censos nacionales de gobierno, encuestas y registros administrativos de dichas materias.

4. Acuerdo para crear el Subsistema Nacional de Información de Gobierno, seguridad pública e Impartición de Justicia. Dicho acuerdo fue aprobado por la Junta de Gobierno del INEGI el 3 de diciembre de 2008, el cual tiene como objetivo estratégico institucionalizar y operar un esquema coordinado para la producción, integración, conservación y difusión de información estadística y geográfica de interés nacional, de calidad, pertinente, veraz y oportuna que permita conocer la situación que guardan la gestión y el desempeño de las instituciones públicas que conforman al Estado y sus respectivos poderes en las funciones de gobierno, seguridad pública e impartición de justicia, para apoyar los procesos de diseño, implementación, monitoreo y evaluación de las políticas públicas en estas materias.

5. Acuerdo por el que se aprueba la Norma Técnica para la Clasificación Nacional de Delitos del Fuero Común para Fines Estadísticos (DOF 21 de diciembre de 2011). Este acuerdo tiene por objeto establecer las disposiciones para que las instituciones encargadas de proporcionar información al INEGI, clasifiquen con fines estadísticos, los registros que con motivo del ejercicio de sus atribuciones generen sobre Delitos del Fuero Común, de una manera estruc-

turada, estandarizada, consistente, compatible y comparable, que permitan la vinculación de los mismos en todos los procesos relacionados con

la seguridad y la justicia, y a su vez, contribuya al fortalecimiento del SNIEG.

2. Planeación

2.1 Antecedentes

En el año 2011, el INEGI inicia con las actividades relacionadas a la generación de la información en la materia de Impartición de justicia, siendo el primer proyecto el “Censo Nacional de Gobierno 2011-Poder Judicial Estatal-Impartición de justicia 2011” (CNG-PJE-IJ 2011), el cual tuvo como principal objetivo generar información estadística de los órganos jurisdiccionales y administrativos e instituciones que integran a los Poderes Judiciales de las Entidades federativas en su función de Impartición de justicia. Ahora bien, el CNIJE 2012, por su estructura temática y la información que genera, se presenta como el segundo producto que en esta materia realiza el INEGI, ello, en el marco de los trabajos derivados de las actividades del Subsistema Nacional de Información de Gobierno, Seguridad Pública e Impartición de justicia (SNIGSPIJ).

Asimismo, en el marco de los trabajos del SNIGSPIJ, durante el año 2011 se llevaron a cabo trabajos para la definición de una Norma Técnica que permitiera la clasificación de información estadística relacionada con Delitos del Fuero Común, de manera estructurada, estandarizada, consistente, compatible y comparable, para lo cual se conformaron grupos de trabajo con representantes de diversas instituciones públicas federales y estatales.

Como resultado de estos trabajos, se concluyó la elaboración del “Acuerdo por el que se aprueba la Norma Técnica para la Clasificación Nacional de Delitos del Fuero Común para Fines Estadísticos”, el cual fue emitido por la Junta de Gobierno del INEGI y publicado en el Diario Oficial de la Federación el 21 de diciembre de 2011, conteniendo éste, entre otros aspectos, la descripción de cada uno de los 41 delitos que conforman dicha Norma Técnica.

Derivado de lo anterior, el instrumento de captación del CNIJE 2012, con relación al utilizado en el año 2011, tuvo ajustes en su estructura a efecto de poder captar la información bajo los principios establecidos en la Norma Técnica. Independientemente de ello, la consistencia temática y conceptual de un año a otro se ha mantenido, con lo cual la serie estadística que comenzó su construcción en el pasado 2011, no se verá interrumpida.

Por último, y a fin de contar con referentes que apoyaran el logro de los objetivos de este Censo, el INEGI estableció una estrategia de coordinación con la Comisión Nacional de Tribunales Superiores de Justicia (CONATRIJ), para determinar los canales de comunicación e intercambio de información con diversas instituciones y organismos encargados de llevar a cabo la función de Impartición de justicia en cada Entidad Federativa.

De esta forma, a través de la participación del Instituto en las reuniones de zona y plenarias de dicha Comisión durante el año 2011, se presentó el instrumento de captación y el esquema general del levantamiento, con la finalidad de contar con el apoyo y acuerdo de los Presidentes de los Tribunales Superiores de Justicia que integran este órgano, para su correcta implementación.

2.2 Objetivos

2.2.1 General

Solicitar, recopilar y difundir información estadística y geográfica de los órganos jurisdiccionales y administrativos, así como de las instituciones que integran al Poder Judicial en cada Entidad Federativa en su función de Impartición de justicia, a efecto de que dicha información se vincule con el quehacer gubernamental dentro del proceso de diseño, implementación, monitoreo y evaluación de las políticas públicas de alcance nacional en la materia de Impartición de justicia.

2.2.2 Específicos

1. Captar información que permita dar a conocer la forma de organización del Tribunal Superior de Justicia y del Consejo de la Judicatura en cada una de las Entidades federativas, a partir de su integración y características de los mismos.
2. Conocer las características de organización, así como distribución de los recursos humanos, presupuestales y materiales, de los órganos jurisdiccionales y administrativos que integran a los Tribunales Superiores de Justicia y Consejos de la Judicatura en cada una de las Entidades federativas.
3. Identificar las características básicas del ejercicio de funciones de control interno, planeación y/o evaluación, estadística, así como, de transparen-

cia y anticorrupción del Poder Judicial en cada una de las entidades federativas.

4. Identificar información básica sobre los trámites y servicios, así como del gobierno electrónico que presta el Tribunal Superior de Justicia.
5. Conocer el marco regulatorio que rige al Tribunal Superior de Justicia en las entidades federativas.
6. Recopilar información que permita conocer los procedimientos penales instaurados ante los órganos jurisdiccionales del Tribunal Superior de Justicia en cada una de las entidades federativas en sus diversas etapas, así como de los delitos, víctimas, procesados y sentenciados registrados en los mismos.
7. Identificar y conocer las características de la infraestructura y del ejercicio de la función de Impartición de Justicia para adolescentes.
8. Recopilar información para conocer sobre la existencia de asuntos de carácter civil, mercantil, familiar y arrendamiento, según su etapa procesal.
9. Identificar y conocer las características de la infraestructura destinada a los centros de justicia alternativa y/o mediación y/o conciliación en las Entidades federativas, así como del ejercicio de la función de Impartición de justicia alternativa.

2.3 Cobertura

2.3.1 Geográfica

Se programó censar los 32 Poderes judiciales del país (ver Anexo C), para proporcionar información nacional y por Entidad Federativa.

2.3.2 Temática

Módulo 1: Estructura organizacional y recursos

- Sección I. Pleno del Tribunal Superior de Justicia
- Sección II. Consejo de la Judicatura
- Sección III. Órganos jurisdiccionales
- Sección IV. Órganos administrativos
- Sección V. Ejercicio de funciones específicas
- Sección VI. Transparencia y acceso a la información
- Sección VII. Gobierno electrónico

Sección VIII. Trámites y servicios

Sección IX. Marco regulatorio

Módulo 2: Impartición de justicia en materia penal

Sección I. Existencias al inicio del año

Sección II. Ingresos / Aperturas durante el año

Sección III. Bajas / Cierres durante el año

Módulo 3: Justicia para adolescentes

Sección I. Existencias al inicio del año

Sección II. Aperturas durante el año

Sección III. Conclusiones durante el año

Sección IV. Existencias al cierre del año

Módulo 4: Impartición de justicia en todas las materias

Sección I. Existencias al inicio del año

Sección II. Aperturas durante el año

Sección III. Bajas durante el año

Sección IV. Existencias al cierre del año

Módulo 5: Justicia alternativa

Sección I. Estructura organizacional y recursos humanos

Sección II. Recursos Presupuestales

Sección III. Recursos Materiales

Sección IV. Ejercicio de la función

2.4 Programa general de actividades

Las actividades propias del CNIJE 2012 en sus diversas etapas, fueron llevadas a cabo de manera conjunta y coordinada por la Dirección General de Estadísticas de Gobierno, Seguridad Pública y Justicia (DGEESPJ), y por la Dirección General Adjunta de Encuestas Sociodemográficas y Registros Administrativos (DGAESRA), adscrita esta última a la Dirección General de Estadísticas Sociodemográficas del INEGI.

El programa general de actividades se dividió en nueve etapas, a continuación se presentan los responsables primarios de cada una de éstas, el periodo y las actividades generales:

Programa general de actividades

Cuadro1

Etapa		Responsable	Periodo	Actividades generales
1	Planeación general	DGEESPJ / DGAESRA	15 de agosto al 13 de septiembre de 2011	<ul style="list-style-type: none"> • Diseño de la estrategia de seguimiento y control del levantamiento. • Elaboración del documento de Planeación General del Proyecto • Definición del cronograma de actividades.

(Continúa)

Etapa		Responsable	Periodo	Actividades generales
2	Diseño y generación del instrumento de captación y ficha metodológica	DGEGSPJ / DGAESRA	14 de septiembre de 2011 al 31 de enero de 2012	<ul style="list-style-type: none"> • Generación del cuestionario en su versión preliminar • Generación de la Ficha metodológica. • Generación de la Ficha informativa.
3	Revisión del instrumento de captación	DGAESRA / DGEGSPJ	27 de octubre al 25 de noviembre de 2011	<ul style="list-style-type: none"> • Presentación del cuestionario en su versión preliminar a los integrantes del Comité Técnico Especializado correspondiente. • Revisión y comentarios sobre el cuestionario en su versión preliminar.
4	Instrumentos de captación y apoyo	DGAESRA / DGEGSPJ	1 al 29 de febrero de 2012	<ul style="list-style-type: none"> • Elaboración del cuestionario en su versión definitiva, y documentos de apoyo para el levantamiento.
5	Planeación operativa	DGAESRA / DGEGSPJ	1 al 29 de febrero de 2012	<ul style="list-style-type: none"> • Programación de la estructura de levantamiento, definición de funciones y asignación de responsabilidades operativas.
6	Reunión con enlaces de las Entidades federativas	DGAIGSPIJ	2 de febrero al 30 de marzo de 2012	<ul style="list-style-type: none"> • Reunión con enlaces operativos de cada una de las 32 entidades federativas.
7	Desarrollo del mecanismo de integración y validación de la información	DGAESRA / DGEGSPJ	1 al 30 de marzo de 2012	<ul style="list-style-type: none"> • Diseño y generación del mecanismo de integración de información para la base de datos. • Elaboración de criterios de validación.
8	Levantamiento	DGAESRA / DGEGSPJ	2 de abril al 25 de mayo de 2012 ³	<ul style="list-style-type: none"> • Entrega de los cuestionarios a enlaces de cada una de las 32 entidades federativas. • Llenado de los cuestionarios por parte de los informantes. • Proceso de apoyo y aclaración de dudas para el llenado del cuestionario • Entrega de versiones preliminares a la DGEGSPJ para su validación. • Proceso de prevalidación de los cuestionarios preliminares. • Entrega de cuestionarios definitivos

(Continúa)

³ Derivado de los avances que se tuvieron en la etapa de levantamiento programada, la cual requirió apoyos y asesoría adicionales por parte de la DGEGSPJ y los ROCEs para el llenado del cuestionario, se amplió el periodo de levantamiento hasta el mes de agosto de 2012, con lo que se recorrieron las fechas posteriores del programa de actividades.

Etapa		Responsable	Periodo	Actividades generales
9	Productos	DGAESRA / DGEOSPJ	2 de mayo al 31 de agosto de 2012	<ul style="list-style-type: none"> • Generación y validación de la base de datos preliminar. • Integración de las bases de datos definitivas. • Elaboración de Memoria de Actividades y documento de resultados. • Inicio del proceso de difusión de bases de datos definitivas y Memoria de Actividades.

2.5 Infraestructura

Para llevar a cabo el levantamiento del CNIJE 2012, se contó con el apoyo de las direcciones regionales y coordinaciones estatales del INEGI. Estos apoyos fueron organizados conforme a una estructura operativa, estableciendo actividades y responsabilidades a cada figura, como se observa y menciona a continuación:

Estructura operativa. La estructura organizacional de las figuras operativas consideradas en este proyecto, se aprecian en la figura 1.

El esquema muestra las áreas y servidores públicos del Instituto que participaron en el proyecto, mismas que se resumen, básicamente, en tres figuras operativas, la primera de ellas corresponde a la DGEOSPJ, a la que, a través de los servidores públicos que la integran (quie-

nes para efectos del presente proyecto se denominarán “Equipo de Trabajo de la DGEOSPJ” y se identificará con las siglas ET- DGEOSPJ) corresponden las actividades de coordinación general de cada uno de los proyectos; la segunda figura operativa corresponde a las direcciones regionales, las cuales, a través de su Director Regional (DR) y el Responsable Operativo (RODR) designado por éste, se encargaron del seguimiento y apoyo al operativo de levantamiento que llevaron a cabo las coordinaciones estatales; por último, la tercer figura operativa corresponde a las coordinaciones estatales, las cuales, a través de su Coordinador Estatal (CE) y el Responsable Operativo (ROCE) designado por éste, se encargaron de implementar las acciones correspondientes al levantamiento de información, en su contacto directo con los servidores públicos respectivos de los 32 poderes judiciales del país.

Estructura operativa

Figura 1

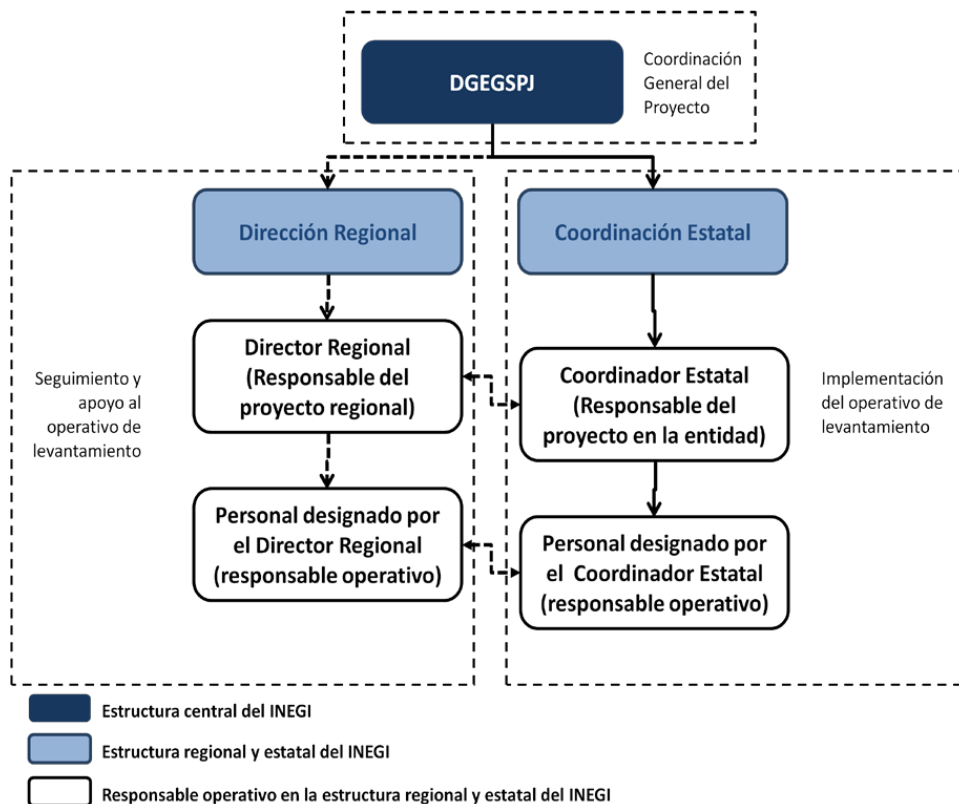

Los servidores públicos del Instituto que conformaron la estructura operativa descrita, se presentan en las siguientes tablas, en las que se muestra la

plaza o puesto que tienen dentro del Instituto, así como la figura que les correspondió dentro del proyecto:

DGEGSPJ

Cuadro 2

Plaza	Figura dentro del proyecto
Director General de Estadísticas de Gobierno, Seguridad Pública y Justicia	Coordinador general A
Director de Políticas de Información Gubernamental	Coordinador general B
Director de Administración de Información Gubernamental	Coordinador de difusión
Subdirector de Compilación de Información Gubernamental	Coordinador de levantamiento e integración de bases de datos
Director de Calidad de Información Gubernamental	Coordinador de procesamiento de información
Subdirector de Políticas de Información Gubernamental	Coordinador de atención y apoyo conceptual A

Direcciones regionales

Cuadro 3

Región	Plaza	Figura dentro del Proyecto
Centro	Director regional	Responsable del proyecto en la regional
	Enlace designado	Responsable operativo en la regional
Centro Norte	Director regional	Responsable del proyecto en la regional
	Enlace designado	Responsable operativo en la regional
Centro Sur	Director regional	Responsable del proyecto en la regional
	Enlace designado	Responsable operativo en la regional
Noreste	Director regional	Responsable del proyecto en la regional
	Enlace designado	Responsable operativo en la regional
Noroeste	Director regional	Responsable del proyecto en la regional
	Enlace designado	Responsable operativo en la regional
Norte	Director regional	Responsable del proyecto en la regional
	Enlace designado	Responsable operativo en la regional
Occidente	Director regional	Responsable del proyecto en la regional
	Enlace designado	Responsable operativo en la regional
Oriente	Director regional	Responsable del proyecto en la regional
	Enlace designado	Responsable operativo en la regional
Sur	Director regional	Responsable del proyecto en la regional
	Enlace designado	Responsable operativo en la regional
Sureste	Director regional	Responsable del proyecto en la regional
	Enlace designado	Responsable operativo en la regional

Coordinaciones estatales

Cuadro 4

Región	Plaza	Figura dentro del Proyecto
Aguascalientes	Coordinador estatal	Responsable del proyecto en la entidad
	Enlace designado	Responsable operativo en la entidad
Baja California	Coordinador estatal	Responsable del proyecto en la entidad
	Enlace designado	Responsable operativo en la entidad
Baja California Sur	Coordinador estatal	Responsable del proyecto en la entidad
	Enlace designado	Responsable operativo en la entidad

(Continúa)

Coordinaciones estatales

Cuadro 4

Región	Plaza	Figura dentro del Proyecto
Campeche	Coordinador estatal	Responsable del proyecto en la entidad
	Enlace designado	Responsable operativo en la entidad
Coahuila de Zaragoza	Coordinador estatal	Responsable del proyecto en la entidad
	Enlace designado	Responsable operativo en la entidad
Colima	Coordinador estatal	Responsable del proyecto en la entidad
	Enlace designado	Responsable operativo en la entidad
Chiapas	Coordinador estatal	Responsable del proyecto en la entidad
	Enlace designado	Responsable operativo en la entidad
Chihuahua	Coordinador estatal	Responsable del proyecto en la entidad
	Enlace designado	Responsable operativo en la entidad
Distrito Federal	Coordinador estatal	Responsable del proyecto en la entidad
	Enlace designado	Responsable operativo en la entidad
Durango	Coordinador estatal	Responsable del proyecto en la entidad
	Enlace designado	Responsable operativo en la entidad
Guanajuato	Coordinador estatal	Responsable del proyecto en la entidad
	Enlace designado	Responsable operativo en la entidad
Guerrero	Coordinador estatal	Responsable del proyecto en la entidad
	Enlace designado	Responsable operativo en la entidad
Hidalgo	Coordinador estatal	Responsable del proyecto en la entidad
	Enlace designado	Responsable operativo en la entidad
Jalisco	Coordinador estatal	Responsable del proyecto en la entidad
	Enlace designado	Responsable operativo en la entidad
México	Coordinador estatal	Responsable del proyecto en la entidad
	Enlace designado	Responsable operativo en la entidad
Michoacán de Ocampo	Coordinador estatal	Responsable del proyecto en la entidad
	Enlace designado	Responsable operativo en la entidad
Morelos	Coordinador estatal	Responsable del proyecto en la entidad
	Enlace designado	Responsable operativo en la entidad
Nayarit	Coordinador estatal	Responsable del proyecto en la entidad
	Enlace designado	Responsable operativo en la entidad
Nuevo León	Coordinador estatal	Responsable del proyecto en la entidad
	Enlace designado	Responsable operativo en la entidad
Oaxaca	Coordinador estatal	Responsable del proyecto en la entidad
	Enlace designado	Responsable operativo en la entidad
Puebla	Coordinador estatal	Responsable del proyecto en la entidad
	Enlace designado	Responsable operativo en la entidad
Querétaro	Coordinador estatal	Responsable del proyecto en la entidad
	Enlace designado	Responsable operativo en la entidad
Quintana Roo	Coordinador estatal	Responsable del proyecto en la entidad
	Enlace designado	Responsable operativo en la entidad
San Luis Potosí	Coordinador estatal	Responsable del proyecto en la entidad
	Enlace designado	Responsable operativo en la entidad

(Continúa)

Sinaloa	Coordinador estatal	Responsable del proyecto en la entidad
	Enlace designado	Responsable operativo en la entidad
Sonora	Coordinador estatal	Responsable del proyecto en la entidad
	Enlace designado	Responsable operativo en la entidad
Tabasco	Coordinador estatal	Responsable del proyecto en la entidad
	Enlace designado	Responsable operativo en la entidad
Tamaulipas	Coordinador estatal	Responsable del proyecto en la entidad
	Enlace designado	Responsable operativo en la entidad
Tlaxcala	Coordinador estatal	Responsable del proyecto en la entidad
	Enlace designado	Responsable operativo en la entidad
Veracruz de Ignacio de la Llave	Coordinador estatal	Responsable del proyecto en la entidad
	Enlace designado	Responsable operativo en la entidad
Yucatán	Coordinador estatal	Responsable del proyecto en la entidad
	Enlace designado	Responsable operativo en la entidad
Zacatecas	Coordinador estatal	Responsable del proyecto en la entidad
	Enlace designado	Responsable operativo en la entidad

Responsabilidad de las figuras operativas. Como parte de las etapas de Coordinación y Levantamiento, las figuras operativas correspondieron, básicamente, a los responsables de ejecutar los levantamientos, así como aquellas figuras responsables de la coordinación y seguimiento de las actividades.

A continuación, se describen las actividades y responsabilidades relacionadas a estas dos etapas:

Coordinación. La Coordinación correspondió a la tercera etapa del proyecto, conforme a lo establecido en el cronograma de actividades. Las figuras operativas que intervinieron en la misma son: ET- DGEOSPJ, DRs, RODRs, CEs y ROCEs. A continuación se describen las actividades generales que correspondieron a cada figura:

ET- DGEOSPJ. Organización y realización de la reunión de coordinación con los DRs y CEs, a efecto de exponer de manera general los proyectos y fechas de levantamiento, con lo que iniciaron formalmente las etapas de Coordinación y Levantamiento.

Elaboración y entrega de los materiales necesarios para la realización de la reunión de coordinación con los ROCEs y RODRs.

Creación del directorio de responsables operativos de las DRs y CEs a efecto de contar con la figura encargada de llevar a cabo las actividades operativas

propias de los levantamientos.

DRs. Designación del responsable operativo de la DR para que asistiera a la reunión de coordinación, a efecto de que éste contara con la información necesaria para dar seguimiento y apoyo a las actividades de levantamiento realizadas por parte de los ROCEs.

CEs. Designación del responsable operativo de la CE para que asistiera a la reunión de coordinación, a efecto de que éste contara con la información y materiales necesarios para llevar a cabo los levantamientos.

RODRs y ROCEs. Atención a la reunión de coordinación para obtener la información y los materiales necesarios para llevar a cabo el seguimiento o levantamiento, según corresponda.

Levantamiento. El Levantamiento correspondió a la cuarta etapa del proyecto, conforme a lo establecido en el cronograma de actividades, y consistió en la etapa de contacto con el informante para captar la información, acorde con los instrumentos de captación. Las figuras operativas que intervinieron en esta etapa son, ET- DGEOSPJ, DRs, RODRs, CEs y ROCEs, a continuación se describen las actividades generales que correspondió a cada una:

ET-DGEOSPJ. Envío de los cuestionarios (versión electrónica del Censo, conformado por cinco módulos), presentación de los proyectos y materiales para los levantamientos.

Gestión, en la oficina de Presidencia del Instituto, del envío del oficio de presentación a CE para su entrega a los presidentes de los 32 tribunales superiores de justicia del país.

Integración del directorio de enlaces estatales y los reportes de los levantamientos, con la información respectiva que envíen los ROCEs.

Integración y revisión de la información de los archivos electrónicos y físicos, según corresponda, de los cuestionarios preliminares y finales de los levantamientos que envíen los ROCEs.

Envío a los ROCEs de las observaciones y comentarios a la información contenida en los archivos electrónicos preliminares de los cuestionarios.

DRs. Aseguramiento de las reuniones de presentación de los proyectos, e inicio de actividades con las autoridades correspondientes en las Entidades federativas.

CEs. Aseguramiento de la entrega del oficio de presentación al Presidente del Tribunal Superior de Justicia de cada Entidad Federativa, según corresponda, a efecto de que pudieran iniciar los trabajos formales de los Levantamientos.

Realización de las acciones necesarias para el desarrollo de las reuniones de presentación de los proyectos e inicio de actividades con las respectivas autoridades de la Entidad Federativa que le corresponda, para el levantamiento de la información.

RODRs. Acompañamiento y apoyo a los ROCEs en el desarrollo de sus actividades a realizar en las reu-

niones de presentación de los proyectos y coordinación de actividades con los enlaces en las Entidades federativas.

ROCEs. Actualización del directorio de funcionarios para la concertación de las citas, y envío a la DGAIGS-PIJ en los formatos que para tal efecto, se pongan a su disposición.

Apoyo al CE para la realización de las reuniones de presentación de los proyectos e inicio de actividades con las respectivas autoridades de la Entidad Federativa que corresponda.

Aseguramiento de que los enlaces y autoridades gubernamentales contarán con los cuestionarios de los Módulos para que iniciaran la captura de la información en los mismos.

Apoyo a los informantes, enlaces y autoridades que correspondan en la resolución de dudas surgidas del proceso de llenado de cada uno de los Módulos que integran el censo.

Elaboración de los reportes del levantamiento, y envío a la DGEGSPJ en los formatos que para tal efecto se pongan a su disposición.

Recuperación de los cuestionarios en su versión electrónica para realizar la validación primaria de la información contenida en estos. Consulta a los informantes, enlaces o autoridades correspondientes, para la resolución de inconsistencias.

Envío de los archivos electrónicos y físicos que correspondieron a la DGEGSPJ, según la fase de revisión o validación en la que se encontraban.

3. Diseño

A continuación se explican las actividades que conformaron la etapa de diseño.

3.1 Diseño estratégico

Las necesidades de información, de acuerdo con el objetivo general y específico del proyecto, establecieron las líneas estratégicas por las cuales resultó necesario desarrollar no sólo el marco conceptual, sino también el instrumento de captación necesarios para alcanzar los mismos.

En ese sentido, la actividad correspondiente al diseño estratégico además de establecer las líneas estratégicas de producción de información para dar cumplimiento a los objetivos establecidos, necesita establecer las características de los datos que se generarán, acorde a las necesidades de información, pero también, considerando la capacidad de desarrollo estadístico que existe en las instituciones que proporcionarán la información.

De esta forma, en el Anexo A se presentan las líneas estratégicas de producción de información, así como el tipo de preguntas que se orientan al cumplimiento de las mismas. Dicho anexo presenta, además de lo mencionado, las definiciones que permiten explicar los diferentes aspectos que considera el diseño estratégico, comenzando por línea estratégica, seguido de los diferentes aspectos que caracterizan las preguntas por las que se busca cumplir con la línea estratégica.

3.2 Diseño conceptual

Se llevó a cabo a partir de dos fases, la primera consistió en realizar un proceso de investigación documental por cada uno de los temas que derivaban de los objetivos del proyecto, el cual consistió en la revisión de documentos jurídicos, académicos, oficiales y de otros proyectos con características similares, ya sea como iniciativa del personal de la propia DGEESPJ, o bien a partir de las propuestas de revisiones que derivaron

de las consultas a los miembros de los Comités Técnicos Especializados de Gobierno, de Seguridad Pública y de Impartición de justicia, a efecto de verificar la relevancia y utilidad de los temas propuestos⁴.

Una vez establecido el campo temático del proyecto y las condiciones del contexto para la realización mismo, se procedió a derivar las categorías, variables y clasificaciones que permitieron atender cada uno de los temas acordes con los objetivos perseguidos.

La segunda fase comprendió la adecuación conceptual a partir de tres pruebas al instrumento: **Prueba en campo** de los cuestionarios llevado a cabo en los ejercicios 2010 y 2011; **Prueba de gabinete** y **Prueba cualitativa**.

La Prueba de campo, consistió en llevar a cabo los análisis necesarios de la completitud de respuestas a partir los resultados obtenidos en el ejercicio 2011, lo cual permitió hacer las adecuaciones conceptuales y de estructura al instrumento de captación, a efecto de ajustarse de una mejor manera a las capacidades de provisión de datos por parte de los informantes.

La Prueba de gabinete que se realizó de manera posterior a la Prueba de campo, permitió identificar, a partir del análisis realizado por parte del personal de la DGEESPJ, la necesidad de ajuste de algunas preguntas del instrumento derivado de la actualización de diversos instrumentos regulatorios, a efecto de alinearse a la forma en la que la información debiera encontrarse registrada de manera oficial en los registros de los gobiernos de las entidades federativas.

Por su parte, la Prueba cualitativa permitió identificar la temática que se encuentra vigente, no sólo en las investigaciones académicas, sino

⁴ Las consultas a los miembros de los Comités, se realizaron como parte de los temas a tratar en las sesiones ordinarias de los mismos, ocurridas en el segundo semestre del año 2011.

también en los procesos de discusión y análisis para el diseño de políticas públicas en la materia⁵,

así como la consideración de las reformas o publicación de legislación en la materia.

De esta forma, y una vez concluidas las pruebas y ajustes al instrumento de captación, se integraron un total de 159 preguntas, a partir del siguiente diseño temático que se conformó por 5 Módulos que se describen a continuación:

⁵ El segundo tipo de prueba se realizó principalmente con investigadores de la División de Administración Pública y de la División de Estudios Jurídicos del Centro de Investigación y Docencia Económicas, A.C. (CIDE), a partir de diversas reuniones de trabajo ocurridas en el último semestre del año 2011.

Módulo 1. Estructura organizacional y recursos

Cuadro 5

Tema	Subtema	Categoría	Variable	Clasificación	
Estructura organizacional y recursos	Pleno del Tribunal Superior de Justicia	- Magistrados	- Sexo	- Masculino - Femenino	
			- Edad	- Años cumplidos	
			- Grado de estudios	- Licenciatura - Maestría - Doctorado	
			- Forma de designación	- 8 Tipos	
			- Duración del cargo	- Fecha de inicio - Fecha de término - Inamovilidad	
	Consejo de la Judicatura	- Consejeros	- Sexo	- Hombres - Mujeres	
			- Edad	- Años cumplidos	
			- Grado de estudios	- Licenciatura - Maestría - Doctorado	
			- Forma de designación	- 8 Tipos	
			- Duración del cargo	- Fecha de inicio - Fecha de término - Inamovilidad	
	Órganos jurisdiccionales	- Comisiones	- Por tipo	- 9 tipos de funciones	- Cantidad
			- Por materia	- 21 tipos	- Cantidad
			- Por materia	- 21 tipos	- Cantidad
		- Autónomos y materias distintas	- Autónomos y materias distintas	- Condición de existencia	- Nombres
			- Personal	- Por sexo	- Hombres - Mujeres
				- Por cargo	- Magistrados - Jueces - Secretarios - Actuarios - Secretarios de estudio y cuenta y/o proyectistas - Otros servidores de carrera judicial - Personal administrativo y de apoyo - Otro
				- Por tipo de órgano y materia	- Cantidad

(Continúa)

Tema	Subtema	Categoría	Variable	Clasificación
Estructura organizacional y recursos	Órganos jurisdiccionales	Magistrados y Jueces	- Por rango de edad	- De 18 a 24 años - De 25 a 29 años - De 30 a 34 años - De 35 a 39 años - De 40 a 44 años - De 45 a 49 años - De 50 a 54 años - De 55 a 59 años - 60 años o más
			- Por sexo	- Hombres - Mujeres
			- Por grado de estudios	- Licenciatura - Maestría - Doctorado
			- Por rango de ingresos	- Sin paga - De 1 a 5 000 pesos - De 5 001 a 10 000 pesos - De 10 001 a 15 000 pesos - De 15 001 a 20 000 pesos - De 20 001 a 25 000 pesos - De 25 001 a 30 000 pesos - De 30 001 a 40,000 pesos - De 40 001 a 45 000 pesos - De 45 001 a 50 000 pesos - Más de 50 000 pesos
		- Por actividad de capacitación realizada	- Diplomado - Curso de especialización - Taller - Conferencia - Otra	
		Personal (sin incluir magistrados y jueces)	- Por rango de edad	- De 18 a 24 años - De 25 a 29 años - De 30 a 34 años - De 35 a 39 años - De 40 a 44 años - De 45 a 49 años - De 50 a 54 años - De 55 a 59 años - 60 años o más
			- Por sexo	- Hombres - Mujeres

(Continúa)

Tema	Subtema	Categoría	Variable	Clasificación
Estructura organizacional y recursos	Órganos jurisdiccionales	Personal (sin incluir magistrados y jueces)	- Por grado de estudios	- Ninguno o preescolar o primaria - Secundaria - Preparatoria o carrera técnica o carrera comercial - Licenciatura - Maestría - Doctorado
			- Por rango de ingresos	Sin paga - De 1 a 5 000 pesos - De 5 001 a 10 000 pesos - De 10 001 a 15 000 pesos - De 15 001 a 20 000 pesos - De 20 001 a 25 000 pesos - De 25 001 a 30 000 pesos - De 30 001 a 40,000 pesos - De 40 001 a 45 000 pesos - De 45 001 a 50 000 pesos - Más de 50 000 pesos
			- Por actividad de capacitación realizada	- Diplomado - Curso de especialización - Taller - Conferencia - Otra
		- Presupuesto ejercido	- Por clasificador por objeto del gasto	- Servicios personales - Materiales y suministros - Servicios generales - Subsidios y transferencias - Adquisición de bienes muebles e inmuebles - Obras públicas - Resto de los capítulos
			- Por tipo de órgano y materia	- Cantidad
		- Recursos materiales	- Por tipo de órgano y materia	- Cantidad
			- Por tipo de propiedad	- Propios - Rentados - Otros

(Continúa)

Tema	Subtema	Categoría	Variable	Clasificación	
Estructura organizacional y recursos	Órganos jurisdiccionales	Recursos materiales	- Vehículos en funcionamiento	- Automóviles - Camiones y camionetas - Motocicletas -- Otro	
			- Computadoras e impresoras	- Computadoras personales (escritorio) - Computadoras portátiles - Impresoras	
	Órganos administrativos	- Personal	- Por funciones	- 21 tipos	- Cantidad
			- Por régimen de contratación	- Confianza - Base o sindicalizado - Eventual - Honorarios - Otro	
			- Por sexo	- Hombres - Mujeres	
			- Por rango de edad	- De 18 a 24 años - De 25 a 29 años - De 30 a 34 años - De 35 a 39 años - De 40 a 44 años - De 45 a 49 años - De 50 a 54 años - De 55 a 59 años - 60 años o más	
			- Por grado de estudios	- Ninguno o preescolar o primaria - Secundaria - Preparatoria o carrera técnica o carrera comercial - Licenciatura - Maestría - Doctorado	

(Continúa)

Tema	Subtema	Categoría	Variable	Clasificación	
Estructura organizacional y recursos	Órganos administrativos	- Personal	- Por rango de ingresos	Sin paga - De 1 a 5 000 pesos - De 5 001 a 10 000 pesos - De 10 001 a 15 000 pesos - De 15 001 a 20 000 pesos - De 20 001 a 25 000 pesos - De 25 001 a 30 000 pesos - De 30 001 a 40,000 pesos - De 40 001 a 45 000 pesos - De 45 001 a 50 000 pesos - Más de 50 000 pesos	
				- Presupuesto ejercido	- Por clasificador por objeto del gasto
		- Por 21 tipos de funciones	- Cantidad		
		- Por función	- Cantidad		
		- Por tipo de propiedad	- Propios - Rentados - Otros		
		- Recursos materiales	- Vehículos en funcionamiento	- Automóviles - Camiones y camionetas - Motocicletas - Otro	
	- Computadoras e impresoras		- Computadoras personales (escritorio) - Computadoras portátiles - Impresoras		
	Ejercicio de funciones específicas	- Control interno	- Elementos para el ejercicio de la función	- 9 elementos	
			- Elementos para la atención de quejas, denuncias y/o irregularidades	- 6 elementos	

(Continúa)

Tema	Subtema	Categoría	Variable	Clasificación	
Estructura organizacional y recursos	Ejercicio de funciones específicas	- Planeación y Evaluación	- Elementos de planeación	- 6 elementos	
			- Elementos de evaluación	- 8 elementos	
		- Actividades estadísticas y/o geográficas	- Por tipo de información generada	- 7 tipos	
			- Existencia de áreas con funciones para desarrollar estas actividades	- 9 opciones	
			- Condición de existencia de sistemas de información para el registro de estas actividades	- Sí - No - No se sabe	
		- Narcomenudeo	- Acciones de la Entidad Federativa para atender el tema	- 8 acciones	
			- Acciones del Tribunal Superior de Justicia y del Consejo de la Judicatura para atender el tema	- 5 acciones	
		- Armonización contable	- Acciones del Poder Judicial para atender el tema	- 8 tipos de acciones	
		Transparencia y anticorrupción	- Transparencia y acceso a la información	- Mecanismos de transparencia y acceso a la información	- 7 tipos
				- Información pública y de libre acceso por tema	- Condición de tenencia - 13 temas
	- Periodicidad de actualización de la información			- 8 tipos	
	- Medios de acceso			- 8 tipos	
	- Anticorrupción		- Programa Anticorrupción	- Temas atendidos y/o considerados	
			- Auditorías o revisiones realizadas	- Instituciones de control y/o fiscalización - Condición de aplicación - Cantidad	
			- Sanciones a servidores públicos	- Por tipos de conducta - Condición de aplicación - Cantidad	
	Gobierno electrónico		- Servicio otorgados a través de sitio WEB	- Por tipo de servicio proporcionado	- Servicios informativos - Servicios interactivos - Servicios transaccionales - No está en sitio WEB

(Continúa)

Módulo 1. Estructura organizacional y recursos

Cuadro 5

Tema	Subtema	Categoría	Variable	Clasificación
Estructura organizacional y recursos	Trámites y servicios	- Por condición de existencia	- Por temas	- 19 temas
		- Por condición de atención	- Por temas	- Cantidad
	Marco regulatorio	- Disposiciones normativas	- Internas	- Sustantivas - Administrativas

Módulo 2. Impartición de justicia en materia penal

Cuadro 6

Tema	Subtema	Categoría	Variable	Clasificación
Impartición de justicia en materia penal	Existencias al inicio del año	- Expedientes	- Por instancia	- Primera instancia - Segunda instancia
			- Por etapa	- Pre-instrucción - Instrucción - Juicio - Otra - Ejecución
		- Asuntos	- Por instancia	- Primera instancia - Segunda instancia
			- Por etapa	- Investigación - Intermedia - Juicio oral - Otra - Ejecución
			- Por instancia	- Primera instancia - Segunda instancia
			- Por delitos	- Cantidad
	Ingresos/ Aperturas durante el año	- Expedientes ingresados y/o asuntos abiertos	- Por tipo de delitos del fuero común	- 41 tipos de delitos del fuero común
			- Por tipo de características de ejecución de los delitos registrados	- Forma de acción - Forma de comisión - Modalidad - Elementos para la comisión
			- Por tipo de características geográficas de los delitos registrados	- Entidad federativa - Municipio de ocurrencia
			- Víctimas registradas por sexo	- Hombres - Mujeres - No identificado
			- Víctimas registradas por tipo de delito del fuero común	- 41 delitos del fuero común
			- Víctimas registradas por instancia	- Primera instancia - Segunda instancia
			- Procesados y sentenciados registrados	- Cantidad
			- Procesados y sentenciados registrados por sexo	- Hombres - Mujeres - No identificado

(Continúa)

Tema	Subtema	Categoría	Variable	Clasificación
Impartición de justicia en materia penal	Ingresos/ Aperturas durante el año	- Expedientes ingresados y/o asuntos abiertos	- Procesados y sentenciados registrados por tipo de delito del fuero común	- 41 delitos del fuero común
	Bajas/Cierres durante el año	- Expedientes que causaron baja y/o asuntos dados de baja	- Por instancia	- Primera instancia - Segunda instancia - Sentencia condenatoria
			- Por tipo de conclusión en primera instancia	Sentencia absolutoria - Sobreseimiento - Sentencia mixta - Otra
			- Por tipo de conclusión en segunda instancia	Sentencia confirmatoria - Sentencia revocatoria lisa y llana (absolución) - Sentencia revocatoria para efectos (modificatoria) - Sentencia con propósito de sobreseimiento - Otro
			- Por delitos	- Cantidad
			- Por tipo de delitos del fuero común	- 41 tipos de delitos del fuero común
			- Por tipo de características de ejecución de los delitos registrados	- Forma de acción - Forma de comisión - Modalidad - Elementos para la comisión
			Existencias al cierre del año	- Expedientes
	- Por etapa	- Pre-instrucción - Instrucción - Juicio - Otra - Ejecución		
	- Por delitos	- Cantidad		
	- Por tipo de delitos del fuero común	- 41 tipos de delitos del fuero común		
	- Por tipo de características de ejecución de los delitos registrados	- Forma de acción - Forma de comisión - Modalidad - Elementos para la comisión		
	- Asuntos	- Por instancia		- Primera instancia - Segunda instancia
		- Por etapa		- Investigación - Intermedia - Juicio oral - Otra - Ejecución
		- Por delitos		- Cantidad
		- Por tipo de delitos del fuero común		- 41 tipos de delitos del fuero común
		- Por tipo de características de ejecución de los delitos registrados		- Forma de acción - Forma de comisión - Modalidad - Elementos para la comisión

Tema	Subtema	Categoría	Variable	Clasificación
Justicia para adolescentes	Existencias al inicio del año	- Asuntos en trámite	- Por instancia	- Primera instancia - Medios de impugnación
			- Por etapa	- Inicial - Sujeción a proceso - Juicio o juicio oral - Ejecución
	Aperturas durante el año	- Asuntos radicados	- Por instancia	- Primera instancia - Medios de impugnación
			- Conductas antisociales	- Cantidad
			- Tipo de conductas antisociales registradas	- 41 tipos de conductas antisociales asociadas a delitos del fuero común
			- Por tipo de características de ejecución de las conductas antisociales registradas	- Forma de acción - Forma de comisión - Modalidad - Elementos para la comisión
			- Por tipo de características geográficas de las conductas antisociales registradas	- Entidad Federativa - Municipio de ocurrencia
			- Víctimas registradas por sexo	- Hombres - Mujeres
			- Procesados y sentenciados registrados	- Cantidad
			- Procesados y sentenciados registrados por sexo	- Hombres - Mujeres - No identificado
	- Procesados y sentenciados registrados por tipo de delito del fuero común	- 41 delitos del fuero común		
	Bajas/Cierres durante el año	- Expedientes que causaron baja y/o asuntos dados de baja	- Por instancia	- Primera instancia - Segunda instancia
			- Por tipo de conclusión en primera instancia	- Sentencia condenatoria - Sentencia absolutoria - Sobreseimiento - Sentencia mixta - Otra
			- Por tipo de conclusión en segunda instancia	- Sentencia confirmatoria - Sentencia revocatoria lisa y llana (absolución) - Sentencia revocatoria para efectos (modificatoria) - Sentencia con propósito de sobreseimiento - Otro

(Continúa)

Tema	Subtema	Categoría	Variable	Clasificación
Justicia para adolescentes	Bajas/Cierres durante el año	- Expedientes que causaron baja y/o asuntos dados de baja	- Por delitos	- Cantidad
			- Por tipo de delitos del fuero común	- 41 tipos de delitos del fuero común
			- Por tipo de características de ejecución de los delitos registrados	- Forma de acción - Forma de comisión - Modalidad - Elementos para la comisión
	Existencias al cierre del año	- Expedientes	- Por instancia	- Primera instancia - Segunda instancia
			- Por etapa	- Pre-instrucción - Instrucción - Juicio - Otra - Ejecución
			- Por delitos	- Cantidad
			- Por tipo de delitos del fuero común	- 41 tipos de delitos del fuero común
			- Por tipo de características de ejecución de los delitos registrados	- Forma de acción - Forma de comisión - Modalidad - Elementos para la comisión
			- Por instancia	- Primera instancia - Segunda instancia
		- Asuntos	- Por etapa	- Investigación - Intermedia - Juicio oral - Otra - Ejecución
			- Por delitos	- Cantidad
			- Por tipo de delitos del fuero común	- 41 tipos de delitos del fuero común
			- Por tipo de características de ejecución de los delitos registrados	- Forma de acción - Forma de comisión - Modalidad - Elementos para la comisión
	Existencias al inicio del año	- Asuntos en trámite	- Por instancia	- Primera instancia - Medios de impugnación
			- Por etapa	- Inicial - Sujeción a proceso - Juicio o juicio oral - Ejecución

(Continúa)

Tema	Subtema	Categoría	Variable	Clasificación
Justicia para adolescentes	Aperturas durante el año	- Asuntos radicados	- Por instancia	- Primera instancia - Medios de impugnación
			- Conductas antisociales	- Cantidad
			- Tipo de conductas antisociales registradas	- 41 tipos de conductas antisociales asociadas a delitos del fuero común
			- Por tipo de características de ejecución de las conductas antisociales registradas	- Forma de acción - Forma de comisión - Modalidad - Elementos para la comisión
			- Por tipo de características geográficas de las conductas antisociales registradas	- Entidad Federativa - Municipio de ocurrencia
			- Víctimas registradas por sexo	- Hombres - Mujeres
			- Víctimas registradas por tipo de conductas antisociales asociadas a delitos fuero común	- 41 tipos de conductas antisociales asociadas a delitos del fuero común
			- Víctimas registradas por instancia	- Primera instancia - Segunda instancia
			- Víctimas registradas por instancia	- Primera instancia - Medios de impugnación
			- Adolescentes procesados y en medios de impugnación registrados	- Cantidad
			- Adolescentes procesados y en medios de impugnación registrados por sexo	- Hombres - Mujeres
	- Adolescentes procesados y en medios de impugnación registrados por tipo de delito del fuero común	- 41 tipos de conductas antisociales asociadas a delitos del fuero común		
	Conclusiones durante el año	- Asuntos concluidos	- Por tipo de resolución en primera instancia	- Sancionatoria - Absolutoria - Otro tipo de resolución
			- Por tipo de resolución en medios de impugnación	- Confirmatoria - Modificatoria - Anulatória para reposición de juicio oral - Anulatória para reposición de resolución - Otro tipo de resolución
			- Conductas antisociales registradas	- Cantidad

(Continúa)

Módulo 3. Sistema Penitenciario

Cuadro 7

Tema	Subtema	Categoría	Variable	Clasificación
Justicia para adolescentes	Conclusiones durante el año	- Asuntos concluidos	- Tipo de conductas antisociales registradas	- 41 tipos de conductas antisociales asociadas a delitos del fuero común
			- Tipo de características de ejecución de las conductas antisociales registradas	- Forma de acción - Forma de comisión - Modalidad - Elementos para la comisión
	Existencias al cierre del año	- Asuntos en trámite	- Por instancia	- Primera instancia - Medios de impugnación
			- Por etapa	- Inicial - Sujeción a proceso - Juicio o juicio oral - Ejecución
			- Conductas antisociales registradas	- Cantidad
			- Tipo de conductas antisociales registradas	- 41 tipos de conductas antisociales asociadas a delitos del fuero común
			- Tipo de características de ejecución de las conductas antisociales registradas	- Forma de acción - Forma de comisión - Modalidad - Elementos para la comisión

Módulo 4. Impartición de justicia en todas las materias

Cuadro 8

Tema	Subtema	Categoría	Variable	Clasificación
Impartición de justicia en todas las materias	Existencias al inicio del año	- Expedientes en trámite	- Por materia	- Civil - Mercantil - Familiar - Arrendamiento - Otra
			- Por instancia	- Primera instancia - Segunda instancia
			- Por etapa procesal	- Postulatoria - Probatoria - Conclusiva - Resolutoria - Otra - Ejecutiva
	Aperturas durante el año	- Demandas admitidas	- Por materia	- Civil - Mercantil - Familiar - Arrendamiento - Otra
			- Demandas desechadas	- Civil - Mercantil - Familiar - Arrendamiento - Otra

(Continúa)

Módulo 4. Impartición de justicia en todas las materias

Cuadro 8

Tema	Subtema	Categoría	Variable	Clasificación	
Impartición de justicia en todas las materias	Aperturas durante el año	- Expedientes registrados	- Por materia	- Civil - Mercantil - Familiar - Arrendamiento - Otra	
			- Por instancia	- Primera instancia - Segunda instancia	
	Bajas durante el año		- Expedientes dados de baja en primera instancia	- Por materia	- Civil - Mercantil - Familiar - Arrendamiento - Otra
				- Por tipo de conclusión	- Sentencia condenatoria - Sentencia absolutoria - Desistimiento - Solución alternativa - Prescripción - Caducidad - Otro
			- Expedientes dados de baja en segunda instancia	- Por materia	- Civil - Mercantil - Familiar - Arrendamiento - Otra
				- Por tipo de conclusión	- Sentencia confirmatoria - Sentencia revocatoria - Otro
	Existencias al cierre del año		- Expedientes en trámite	- Por materia	- Civil - Mercantil - Familiar - Arrendamiento - Otra
				- Por instancia	- Primera instancia - Segunda instancia
				- Por etapa procesal	- Postulatoria - Probatoria - Conclusiva - Resolutoria - Otra - Ejecutiva

Módulo 5. Justicia alternativa

Cuadro 9

Tema	Subtema	Categoría	Variable	Clasificación
Justicia alternativa	Estructura organizacional y recursos humanos	- Centros de justicia alternativa y/o mediación y/o conciliación	- Condición de existencia	- Cantidad
		- Personal	- Por sexo	- Hombres - Mujeres

(Continúa)

Tema	Subtema	Categoría	Variable	Clasificación
Justicia alternativa	Estructura organizacional y recursos humanos	- Personal	- Por materia	<ul style="list-style-type: none"> - Civil - Penal - Mercantil - Familiar - Justicia especializada para adolescentes - Mixta - Otra
			- Por cargo	<ul style="list-style-type: none"> - Mediadores - Especialistas/ orientadores - Otro servidor de mediación - Personal administrativo y de apoyo
			- Por rango de edad	<ul style="list-style-type: none"> - De 18 a 24 años - De 25 a 29 años - De 30 a 34 años - De 35 a 39 años - De 40 a 44 años - De 45 a 49 años - De 50 a 54 años - De 55 a 59 años - 60 años o más
			- Por grado de estudios	<ul style="list-style-type: none"> - Ninguno o preescolar o primaria - Secundaria - Preparatoria o carrera técnica o carrera comercial - Licenciatura - Maestría - Doctorado
			- Por rango de ingresos	<ul style="list-style-type: none"> - De 1 000 a 5 000 pesos - De 5,001 a 10,000 pesos - De 10 001 a 15 000 pesos - De 15 001 a 20 000 pesos - De 20 001 a 25 000 pesos - De 25 001 a 30 000 pesos - De 30 001 a 40 000 pesos - Más de 40 000 pesos
			- Por actividad de capacitación realizada	<ul style="list-style-type: none"> - Curso de especialización - Curso de formación - Taller - Conferencia - Otra

(Continúa)

Tema	Subtema	Categoría	Variable	Clasificación
Justicia alternativa	Recursos presupuestales	- Presupuesto ejercido	- Por clasificador por objeto del gasto	- Servicios personales
				- Materiales y suministros
	Recursos Materiales	- Recursos materiales	- Por tipo de propiedad	- Servicios generales
				- Subsidios y transferencias
				- Adquisición de bienes muebles e inmuebles
				- Obras públicas
				- Resto de los capítulos
				- Propios
	Ejercicio de la función	- Expedientes en existencia al inicio de año	- Por materia	- Rentados
				- Otros
				- Vehículos en funcionamiento
				- Automóviles
- Camiones y camionetas				
- Aperturas durante el año		- Por etapa procesal	- Motocicletas	
			- Otro	
			- Computadoras e impresoras	
			- Computadoras personales (escritorio)	
			- Computadoras portátiles	
- Delitos registrados en los expedientes en materia penal	- Solicitudes procedentes por materia	- Impresoras		
		- Civil		
		- Penal		
		- Mercantil		
- Delitos registrados en los expedientes en materia penal	- Solicitudes desechadas por materia	- Familiar		
		- Justicia especializada para adolescentes		
		- Mixta		
		- Otra		
- Delitos registrados en los expedientes en materia penal	- Delitos registrados en los expedientes en materia penal	- Trámite		
		- Concluidos		
		- Otra		
		- Cantidad		
- Delitos registrados en los expedientes en materia penal	- Solicitudes desechadas por materia	- Civil		
		- Penal		
		- Mercantil		
		- Familiar		
- Delitos registrados en los expedientes en materia penal	- Delitos registrados en los expedientes en materia penal	- Justicia especializada para adolescentes		
		- Mixta		
		- Otra		
		- Cantidad		

(Continúa)

Tema	Subtema	Categoría	Variable	Clasificación
Justicia alternativa	Ejercicio de la función	- Cierres durante el año	- Expedientes concluidos por materia	- Civil - Penal - Mercantil - Familiar - Justicia especializada para adolescentes - Mixta - Otra
			- Por tipo de conclusión	- Convenio - No mediable o conciliable - Otro
			- Delitos registrados en los expedientes en materia penal	- Cantidad
		- Expedientes en existencia al cierre de año	- Por materia	- Civil - Penal - Mercantil - Familiar - Justicia especializada para adolescentes - Mixta - Otra
			- Por etapa procesal	- Trámite - Concluidos - Otra
			- Delitos registrados en los expedientes en materia penal	- Cantidad

Las 159 preguntas que integraron los 5 Módulos del CNIJE 2012, se distribuyen de la siguiente forma⁶:

Preguntas CNIJE2012

Cuadro 10

Módulo	Sección	Número de preguntas	Descripción general
1. Estructura organizacional y recursos	I. Pleno del Tribunal Superior de Justicia	2	<ul style="list-style-type: none"> Estructura organizacional del Pleno del Tribunal Superior de Justicia. Perfil de los Magistrados que integran el Pleno del Tribunal Superior de Justicia.
	II. Consejo de la Judicatura	4	<ul style="list-style-type: none"> Integración del Consejo de la Judicatura. Perfil de los Consejeros que integran el Consejo de la Judicatura. Comisiones que integran al Consejo de la Judicatura.
	III. Órganos Jurisdiccionales	26	<ul style="list-style-type: none"> Estructura organizacional de los órganos jurisdiccionales. Recursos humanos, presupuestales y materiales de los órganos jurisdiccionales.

(Continúa)

⁶ Se recomienda revisar el cuestionario del CNIJE 2012, con la finalidad de identificar de manera detallada su conformación.

Módulo	Sección	Número de preguntas	Descripción general
1. Estructura organizacional y recursos	V. Ejercicio de funciones específicas	14	<ul style="list-style-type: none"> Funciones de control interno, planeación y evaluación, y actividades estadísticas y/o geográficas dentro del Poder Judicial de cada entidad federativa. Acciones para la aplicación de las normas en materia de narcomenudeo. Acciones para la atención del tema de armonización contable.
	VI. Transparencia y anticorrupción	9	<ul style="list-style-type: none"> Mecanismos de transparencia y acceso a la información pública en el Poder Judicial de cada entidad federativa. Características generales de la información pública y de libre acceso del Poder Judicial de cada entidad federativa. Existencia y características generales del programa de anticorrupción en el Poder Judicial de cada entidad federativa. Aplicación de auditorías o revisiones al Poder Judicial de cada entidad federativa, y servidores públicos sancionados.
	VII. Gobierno electrónico	1	<ul style="list-style-type: none"> Tipo de servicios que proporciona la Administración Pública de cada entidad federativa a través de sus sitios WEB.
	VIII. Trámites y Servicios	2	<ul style="list-style-type: none"> Identificación de trámites proporcionados por el Poder Judicial de cada entidad federativa por tema. Existencia de Catálogo de Trámites y servicios.
	IX. Marco Regulatorio	1	<ul style="list-style-type: none"> Identificación de disposiciones normativas internas sustantivas y administrativas.
2. Impartición de justicia en materia penal	Implementación Sistema Acusatorio Oral	2	<ul style="list-style-type: none"> Condición de aplicación del Sistema Acusatorio Oral.
	I. Existencias al inicio del año	1	<ul style="list-style-type: none"> Expedientes/Asuntos en trámite al inicio del año.
	II. Ingresos/Apertura durante el año	19	<ul style="list-style-type: none"> Expedientes ingresados/Asuntos abiertos durante el año. Delitos registrados en los expedientes ingresados y/o asuntos abiertos. Características de ejecución de los delitos registrados en los expedientes ingresados y/o asuntos abiertos. Características geográficas de los delitos registrados en los expedientes ingresados y/o asuntos abiertos. Víctimas registradas en los expedientes ingresados y/o asuntos abiertos. Procesados y sentenciados registradas en los expedientes ingresados y/o asuntos abiertos

(Continúa)

Módulo	Sección	Número de preguntas	Descripción general
2. Impartición de justicia en materia penal	III. Bajas/Cierres durante el año	6	<ul style="list-style-type: none"> Expedientes y/o asuntos que causaron baja durante el año. Delitos registrados en los expedientes y/o asuntos que causaron baja. Características de ejecución de los delitos registrados en los expedientes y/o asuntos que causaron baja.
	IV. Existencias al cierre del año	6	<ul style="list-style-type: none"> Expedientes/Asuntos que tenían en trámite al cierre del año. Delitos registrados en los expedientes que tenían en trámite. Características de ejecución de los delitos registrados en los expedientes que tenían en trámite.
3. Justicia para adolescentes	I. Existencias al inicio del año	1	<ul style="list-style-type: none"> Asuntos en trámite en los Juzgados Especializados es Adolescentes al inicio del año.
	II. Aperturas durante el año	11	<ul style="list-style-type: none"> Asuntos radicados en los Juzgados Especializados en Adolescentes durante el año. Conductas antisociales registradas en los asuntos radicados en los Juzgados Especializados en Adolescentes. Características de ejecución de las conductas antisociales registradas en los asuntos radicados en los Juzgados Especializados en Adolescentes. Características geográficas de las conductas antisociales registradas en los asuntos radicados en los Juzgados Especializados en Adolescentes. Víctimas registradas en los asuntos radicados en los Juzgados Especializados en Adolescentes. Adolescentes procesados en primera instancia y medios de impugnación registrados en los asuntos radicados en los Juzgados Especializados en Adolescentes.
	III. Conclusiones durante el año	4	<ul style="list-style-type: none"> Asuntos concluidos por los Juzgados Especializados en Adolescentes durante el año. Conductas antisociales registradas en los asuntos concluidos en los Juzgados Especializados en Adolescentes. Características de ejecución de las conductas antisociales registradas en los asuntos concluidos en los Juzgados Especializados en Adolescentes.

(Continúa)

Módulo	Sección	Número de preguntas	Descripción general
	IV. Existencias al cierre del año	4	<ul style="list-style-type: none"> Asuntos en trámite en los Juzgados Especializados es Adolescentes al cierre del año. Conductas antisociales registradas en los asuntos en que se encontraban en trámite en los Juzgados Especializados en Adolescentes. Características de ejecución de las conductas antisociales registradas en los asuntos que se encontraban en trámite en los Juzgados Especializados en Adolescentes
4. Impartición de justicia en todas las materias	I. Existencias al inicio del año	1	<ul style="list-style-type: none"> Expedientes en trámite al inicio del año.
	II. Aperturas durante el año	2	<ul style="list-style-type: none"> Demandas admitidas y desechadas durante el año. Expedientes registrados durante el año.
	III. Bajas durante el año	2	<ul style="list-style-type: none"> Expedientes dados de baja durante el año.
	IV. Existencias al cierre del año	1	<ul style="list-style-type: none"> Expedientes en trámite al cierre del año.
5. Justicia alternativa	Aplicación justicia alternativa	1	<ul style="list-style-type: none"> Existencia de esquemas de solución de conflictos bajo el sistema de justicia alternativa.
	I. Estructura organizacional y recursos humanos	8	<ul style="list-style-type: none"> Cantidad de Centros de Justicia alternativa y/o Mediación y/o Conciliación. Personal con el que contaron los Centros de Justicia alternativa y/o Mediación y/o Conciliación.
	II. Recursos presupuestales	3	<ul style="list-style-type: none"> Presupuesto ejercido por los Centros de Justicia alternativa y/o Mediación y/o Conciliación.
	III. Recursos Materiales	3	<ul style="list-style-type: none"> Bienes inmuebles, vehículos en funcionamiento, computadoras e impresoras con que contaron los Centros de Justicia alternativa y/o Mediación y/o Conciliación.
	IV. Ejercicio de la función	8	<ul style="list-style-type: none"> Existencias al inicio del año. Aperturas durante el año. Cierres durante el año. Existencias al cierre del año.

4. Operativo y captación

Las tareas que dentro de la etapa de levantamiento, y de acuerdo con el programa general de actividades, correspondieron al “Envío del oficio” al Presidente de la Comisión Nacional de Tribunales (CONATRIB), así como a los Presidentes de los Tribunales Superiores de Justicia de las 32 Entidades federativas, a efecto de establecer contacto formal con las autoridades correspondientes para dar inicio al levantamiento de la información, “Envío de cuestionarios (físico y electrónico)”, “Inicio de levantamiento”, “Levantamiento de la información” y “Prevalidación del cuestionario entregado (electrónico)”, “Ajustes y correcciones detectadas e informadas de parte del INEGI”, “Liberación del cuestionario validado” y “Entrega de cuestionarios definitivos (físico y electrónico)”.

La actividad de levantamiento se programó inicialmente para que se llevara a cabo en el periodo comprendido del 23 de Abril al 18 de Mayo de 2012 con el envío de los cuestionarios (versión electrónica del Censo, conformado por cinco Módulos), presentación de los proyectos y materiales para los levantamientos; Sin embargo, por razones extraordinarias dentro de las actividades previstas para realizar contacto con los informantes, ese plazo se amplió hasta el mes de agosto de ese mismo año para recuperar la mayor cantidad de cuestionarios faltantes.

Durante la estrategia de levantamiento cada CE, en coordinación con su DR, se encargó de entregar por escrito un oficio de presentación del Censo signado por el Presidente del INEGI y dirigido a cada uno de los Presidentes de los 32 Tribunales Superiores de Justicia del país, a efecto de establecer contacto formal con las autoridades correspondientes para dar inicio al levantamiento de la información.

De esta forma, cada CE fue responsable de realizar la planeación del operativo de levantamiento acorde a las características de la Entidad Federativa correspondiente, así como de elaborar un Directorio inicial de funcionarios de los Tribunales estatales, que serían los responsables de coordinar las acciones dentro de sus respectivos gobiernos para recabar la información.

Asimismo, durante la entrevista se realizó una presentación general del Censo y los objetivos que éste persigue, así como una explicación general de los con-

ceptos que en él se manejan, y se atendieron dudas operativas en los casos en que fue requerido. En la misma entrevista inicial se informó la fecha límite para que los cuestionarios fueran entregados con la información completa.

Cabe mencionar que como parte de la estrategia de levantamiento antes del inicio de éste se realizó una Reunión del Grupo de RODR's y ROCE's del 26 al 27 de Marzo de 2012 en la Ciudad de México con personal de cada una de las Coordinaciones Regionales y Estatales. En esa reunión se presentaron el proyecto, el instrumento de captación, el cronograma respectivo y el personal que participó por parte de la DGEESPJ.

Para el control y seguimiento del operativo se establecieron las acciones siguientes:

1. Reporte de inicio de levantamiento en el que se registró de las entregas de los cuestionarios, tanto en versión impresa como electrónica;
2. Reporte semanal de levantamiento, en los que se expuso el estatus general de la etapa en la que se encontraba la aplicación del cuestionario, los comentarios generales identificados hasta el momento y las acciones que se tenían contempladas realizar en las siguientes etapas, y
3. Reporte de cierre de levantamiento en el que, básicamente, se registró el estatus de la entrega de los cuestionarios completados por los responsables, tanto en versión impresa como electrónica.

La etapa de levantamiento se realizó en diversas etapas. La primera en que se recibieron los archivos preliminares para una prevalidación, la cual tuvo lugar desde que se enviaron los cuestionarios hasta el día 23 de Abril de 2012. Esta validación primaria consistió de:

- Revisión de criterios básicos de congruencia
- Detección y aclaraciones de información, inconsistencias y dudas
- Validación y entrega de resultados

Una vez realizada esta primera revisión, se regresaron los instrumentos de captación a cada ROCE para que hiciera llegar las observaciones a los enlaces y estas fueran solventadas para poder pasar a la siguiente

etapa que consistió en la entrega definitiva del cuestionario y cuya fecha de cierre fue el 13 de Agosto de 2012.

En el transcurso a la fecha compromiso de entrega del cuestionario, se apoyó de manera constante a los servidores públicos responsables del llenado, a través de los siguientes esquemas:

- 1) Mediante apoyo y soporte directo del personal designado por los CE's y DR's a los responsables de la información, según corresponda al momento del llenado del cuestionario, y
- 2) Solventando dudas conceptuales y de llenado.

La etapa de integración de las bases de datos, inició una vez que los informantes comenzaron a entregar los cuestionarios.

Como parte de las actividades de validación primaria

y entrega de resultados, la Dirección General de Estadísticas de Gobierno, Seguridad Pública y Justicia, fue responsable de integrar los archivos con información de la captura de cuestionarios por cada Entidad Federativa, de revisar e incorporar correcciones básicas de los archivos de captura a partir de la revisión de los cuestionarios físicos y lo capturado, de realizar una validación general de los archivos, de actualizar el archivo de captura, de integrar la base de datos preliminar y final.

En el Anexo 3, se puede identificar por cada una de las Entidades federativas, el estatus de entrega de los cuestionarios, tanto en su versión física como electrónica.

En conjunto, las actividades mencionadas en el presente capítulo, iniciaron el 26 de marzo y concluyeron el 12 de septiembre de 2012.

5. Procesamiento

Considerando que la temática y logística del levantamiento de información para este Censo se encuentra en una etapa de consolidación dentro de los proyectos realizados a nivel nacional por el INEGI, el procesamiento de la información en su etapa de validación es una actividad fundamental, debido a la relevancia del proceso de detección de posibles errores e inconsistencias, donde toda la información fue depurada para asegurar completa calidad y congruencia.

Para ello, la validación de la información se llevó a cabo en dos etapas; la primera de ellas, llamada microvalidación, consistió en la identificación de las inconsistencias en la información a nivel de registro dentro del cuestionario (instrumento de captación generado para este proyecto) aplicando los criterios básicos establecidos, y posteriormente solicitando al informante las aclaraciones necesarias sobre el dato o valor registrado en el cuestionario, con el fin de confirmar si la información emitida en el mismo fue correcta o se requería modificar dicha información (proceso de reconsulta) y una vez terminado este proceso generar la base de datos preliminar.

La segunda, consistió en un proceso denominado macrovalidación que se realizó para identificar comportamientos incorrectos (de estructura o de valor) presentes en la base de datos preliminares, y a su vez validarlos mediante los criterios establecidos en el marco conceptual y metodológico de los temas correspondientes, para lo cual se emplearon las reglas de congruencia lógica, identificación de falta de información o inconsistencia de la respuesta. Terminados estos procesos de validación de los microdatos y realizados los ajustes necesarios que garanticen la calidad en la información, se generan e integran las bases de datos definitivas.

Por lo tanto, el procesamiento de la información emitida a través de los cuestionarios fue realizado mediante las actividades de microvalidación de los datos emitidos en el instrumento de captación, macrovalidación de la base de datos preliminar y por último, la generación de la base de datos definitiva. Estas etapas de procesamiento iniciaron el 18 de junio y finalizaron el 5 de octubre de 2012, procesamiento que tuvo como principal objetivo la revisión y ajuste de los datos obtenidos en el CNIJE 2012, así como la integración de los datos estadísticos para su posterior explotación.

A continuación se explican las tres etapas del procesamiento de la información por cada uno de los cinco Módulos que integra el presente Censo.

La etapa de microvalidación de los datos emitidos en los tipos de preguntas cerradas (que son aquellas que la respuesta está condicionada a una selección de opciones) y abiertas (que son aquellas donde el dato emitido es un valor numérico o textos) se realizó a partir de la aplicación de los criterios de:

Validación de rango, se refiere al proceso de revisar que los microdatos se expresen como valores numéricos o alfanuméricos y se encuentren dentro de los parámetros esperados;

Validación de consistencia, se refiere al proceso de revisar que los datos numéricos solicitados de manera agregada sean consistentes con los datos numéricos solicitados de manera desagregada en tablas;

Validación de filtro, se refiere a la revisión de las preguntas que por el tipo de selección de las opciones en la pregunta que antecede no deben ser respondidas;

Validación de selección, se refiere a la revisión de la selección de las opciones que se presentan en las preguntas donde una o dos opciones invalidan la selección de las demás opciones; y

Validación de asignación, se refiere a la elección de las funciones que no aplican y que dicha elección afecta a los tipos de funciones que se presentan en varias tablas vinculadas por la selección de la columna "No aplica".

Esta revisión se realizó para cada una de las preguntas contenidas en los cinco módulos que integran el presente Censo, mismos que fueron expresados en funciones lógicas con el fin de revisar su cumplimiento y cuyo propósito principal fue la detección de inconsistencias de datos numéricos agregados y desagregados, de pase de pregunta mal aplicados, de selección de opciones mutuamente excluyentes y de selección de tipo de función que no aplica mal asignada, en los reactivos siguientes:

Número	Pregunta		Criterio aplicado	Parámetros de validación
	Tipo			
1	Abierta		Rango	Microdatos expresados en valores numéricos positivos dentro de los parámetros esperados.
2	Abierta		Rango, consistencia y asignación	Microdatos expresados en valores numéricos y alfanuméricos dentro de los parámetros esperados. Respuesta condicionada a valores registrados en la pregunta 1. Selección de opciones de acuerdo a catálogo establecido.
3	Abierta		Rango	Microdatos expresados en valores numéricos dentro de los parámetros esperados.
4	Abierta		Rango, consistencia y asignación	Microdatos expresados en valores numéricos y alfanuméricos dentro de los parámetros esperados. Respuesta condicionada a valores registrados en la pregunta 3. Selección de opciones de acuerdo a catálogo establecido.
5	Abierta		Rango	Microdatos expresados en valores numéricos positivos dentro de los parámetros esperados.
6	Abierta		Rango, consistencia y asignación	Microdatos expresados en valores numéricos dentro de los parámetros esperados. Sumatoria de microdatos consistente con valores registrados en la pregunta 5. Respuesta condicionada a selección de funciones existentes.
7	Abierta		Rango	Microdatos expresados en valores numéricos positivos dentro de los parámetros esperados.
8	Abierta		Rango, consistencia y asignación	Microdatos expresados en valores numéricos dentro de los parámetros esperados. Sumatoria de microdatos consistente con valores registrados en la pregunta 7. Respuesta condicionada a selección de materias existentes.
9	Abierta		Rango	Microdatos expresados en valores numéricos dentro de los parámetros esperados.
10	Cerrada		Selección	Selección única de las opciones [1, 2, 9].
11	Abierta		Filtro y rango	Respuesta condicionada a la selección de opciones en pregunta 10. Microdatos expresados en valores alfanuméricos dentro de los parámetros esperados.
12	Abierta		Rango	Microdatos expresados en valores numéricos positivos dentro de los parámetros esperados.
13	Abierta		Rango y consistencia	Microdatos expresados en valores numéricos dentro de los parámetros esperados. Sumatoria de microdatos consistente con valores emitidos en la pregunta 12.
14	Abierta		Rango, consistencia y asignación	Microdatos expresados en valores numéricos dentro de los parámetros esperados. Sumatoria de microdatos consistente con valores emitidos en las preguntas 12 y 13. Respuesta condicionada a la selección de Materias en la pregunta 8.

(Continúa)

Pregunta		Criterio aplicado	Parámetros de validación
Número	Tipo		
15	Abierta	Rango y consistencia	Microdatos expresados en valores numéricos dentro de los parámetros esperados. Sumatoria de microdatos consistente con valores emitidos en las preguntas 12 y 13.
16	Abierta	Rango y consistencia	Microdatos expresados en valores numéricos dentro de los parámetros esperados. Sumatoria de microdatos consistente con valores emitidos en las preguntas 12 y 13.
17	Abierta	Rango y consistencia	Microdatos expresados en valores numéricos dentro de los parámetros esperados. Sumatoria de microdatos consistente con valores emitidos en las preguntas 12 y 13.
18	Abierta	Rango y consistencia	Microdatos expresados en valores numéricos dentro de los parámetros esperados. Microdatos relacionados con valores emitidos en las preguntas 12 y 13.
19	Abierta	Rango y consistencia	Microdatos expresados en valores numéricos dentro de los parámetros esperados. Sumatoria de microdatos consistente con valores emitidos en las preguntas 12 y 13.
20	Abierta	Rango y consistencia	Microdatos expresados en valores numéricos dentro de los parámetros esperados. Sumatoria de microdatos consistente con valores emitidos en las preguntas 12 y 13.
21	Abierta	Rango y consistencia	Microdatos expresados en valores numéricos dentro de los parámetros esperados. Sumatoria de microdatos consistente con valores emitidos en las preguntas 12 y 13.
22	Abierta	Rango y consistencia	Microdatos expresados en valores numéricos dentro de los parámetros esperados. Sumatoria de microdatos consistente con valores emitidos en las preguntas 12 y 13.
23	Abierta	Rango	Microdatos expresados en valores numéricos positivos dentro de los parámetros esperados.
24	Abierta	Rango	Microdatos expresados en valores numéricos positivos dentro de los parámetros esperados.
25	Abierta	Rango y consistencia	Microdatos expresados en valores numéricos dentro de los parámetros esperados. Sumatoria de microdatos consistente con valores emitidos en la preguntas 23.
26	Abierta	Rango, consistencia y asignación	Microdatos expresados en valores numéricos dentro de los parámetros esperados. Sumatoria de microdatos consistente con valores emitidos en la pregunta 23. Respuesta condicionada a la selección de Materias en la pregunta 8.

(Continúa)

Pregunta		Criterio aplicado	Parámetros de validación
Número	Tipo		
27	Abierta	Rango	Microdatos expresados en valores numéricos dentro de los parámetros esperados.
28	Abierta	Rango, consistencia y asignación	Microdatos expresados en valores numéricos dentro de los parámetros esperados. Sumatoria de microdatos consistente con valores emitidos en la pregunta 27. Respuesta condicionada a la selección de Materias en la pregunta 8.
29	Abierta	Rango	Microdatos expresados en valores numéricos dentro de los parámetros esperados.
30	Abierta	Rango, consistencia y asignación	Microdatos expresados en valores numéricos dentro de los parámetros esperados. Sumatoria de microdatos consistente con valores emitidos en la pregunta 29. Respuesta condicionada a la selección de Materias en la pregunta 8.
31	Abierta	Rango	Microdatos expresados en valores numéricos dentro de los parámetros esperados.
32	Abierta	Rango, consistencia y asignación	Microdatos expresados en valores numéricos dentro de los parámetros esperados. Sumatoria de microdatos consistente con valores emitidos en la pregunta 31. Respuesta condicionada a la selección de Materias en la pregunta 8.
33	Abierta	Rango	Microdatos expresados en valores numéricos positivos dentro de los parámetros esperados.
34	Abierta	Rango, consistencia y asignación	Microdatos expresados en valores numéricos dentro de los parámetros esperados. Sumatoria de microdatos consistente con valores registrados en la pregunta 33. Respuesta condicionada a selección de funciones existentes.
35	Abierta	Rango	Microdatos expresados en valores numéricos positivos dentro de los parámetros esperados.
36	Abierta	Rango y consistencia	Microdatos expresados en valores numéricos dentro de los parámetros esperados. Sumatoria de microdatos consistente con valores emitidos en la pregunta 35.
37	Abierta	Rango y consistencia	Microdatos expresados en valores numéricos dentro de los parámetros esperados. Sumatoria de microdatos consistente con valores emitidos en las preguntas 35 y 36.
38	Abierta	Rango y consistencia	Microdatos expresados en valores numéricos dentro de los parámetros esperados. Sumatoria de microdatos consistente con valores emitidos en las preguntas 35 y 36.

(Continúa)

Pregunta		Criterio aplicado	Parámetros de validación
Número	Tipo		
39	Abierta	Rango y consistencia	Microdatos expresados en valores numéricos dentro de los parámetros esperados. Sumatoria de microdatos consistente con valores emitidos en las preguntas 35 y 36.
40	Abierta	Rango	Microdatos expresados en valores numéricos positivos dentro de los parámetros esperados.
41	Abierta	Rango	Microdatos expresados en valores numéricos positivos dentro de los parámetros esperados.
42	Abierta	Rango y consistencia	Microdatos expresados en valores numéricos dentro de los parámetros esperados. Sumatoria de microdatos consistente con valores emitidos en la preguntas 40.
43	Abierta	Rango, consistencia y asignación	Microdatos expresados en valores numéricos dentro de los parámetros esperados. Sumatoria de microdatos consistente con valores emitidos en la pregunta 40. Respuesta condicionada a la selección de Materias en la pregunta 34.
44	Abierta	Rango	Microdatos expresados en valores numéricos dentro de los parámetros esperados.
45	Abierta	Rango, consistencia y asignación	Microdatos expresados en valores numéricos dentro de los parámetros esperados. Sumatoria de microdatos consistente con valores emitidos en la pregunta 44. Respuesta condicionada a la selección de Materias en la pregunta 34.
46	Abierta	Rango	Microdatos expresados en valores numéricos dentro de los parámetros esperados.
47	Abierta	Rango, consistencia y asignación	Microdatos expresados en valores numéricos dentro de los parámetros esperados. Sumatoria de microdatos consistente con valores emitidos en la pregunta 46. Respuesta condicionada a la selección de Materias en la pregunta 34.
48	Abierta	Rango	Microdatos expresados en valores numéricos dentro de los parámetros esperados.
49	Abierta	Rango, consistencia y asignación	Microdatos expresados en valores numéricos dentro de los parámetros esperados. Sumatoria de microdatos consistente con valores emitidos en la pregunta 48. Respuesta condicionada a la selección de Materias en la pregunta 34.
50	Cerrada	Selección	Selección múltiple del conjunto de opciones [01, 02, 03, 04, 05, 06, 07, 08] o selección única de las opciones [09, 99].
51	Cerrada	Selección	Selección múltiple del conjunto de opciones [1, 2, 3, 4, 5, 6] o selección única de la opción [9].
52	Cerrada	Selección	Selección múltiple del conjunto de opciones [1, 2, 3, 4, 5] o selección única de las opciones [6,9].

(Continúa)

Pregunta		Criterio aplicado	Parámetros de validación
Número	Tipo		
53	Cerrada	Selección	Selección múltiple del conjunto de opciones [1, 2, 3, 4, 5, 6, 7] o selección única de las opciones [8,9].
54	Cerrada	Selección	Selección única de las opciones [1, 2, 9].
55	Cerrada	Filtro y selección	Respuesta condicionada a la selección de opciones en la pregunta 54. Selección múltiple del conjunto de opciones [1, 2, 3, 4, 5, 6, 7] o selección única de la opción [9].
56	Cerrada	Selección	Selección única de los conjuntos de opciones [01, 02, 03, 99], [04, 05, 06, 99], [07, 08, 09, 99].
57	Cerrada	Filtro y selección	Respuesta condicionada a la selección de opciones en la pregunta 56. Selección única de los conjuntos de opciones [1, 3, 5, 9], [2, 4, 6, 9] o selección múltiple de la opción [7].
58	Cerrada	Selección	Selección única de las opciones [1, 2, 9].
59	Cerrada	Selección	Respuesta condicionada a la selección de opciones en la pregunta 58. Selección múltiple del conjunto de opciones [1, 2, 3, 4, 5, 6, 7] o selección única de la opción [9].
60	Cerrada	Selección	Respuesta condicionada a la selección de opciones en la pregunta 58. Selección única de los conjuntos de opciones [01, 02, 03, 99], [04, 05, 06, 99], [07, 08, 09, 99].
61	Cerrada	Selección	Selección múltiple del conjunto de opciones [1, 2, 3, 4, 5, 6, 7] o selección única de las opciones [8,9].
62	Cerrada	Selección	Selección múltiple del conjunto de opciones [1, 2, 3, 4] o selección única de las opciones [5,9].
63	Cerrada	Selección	Selección múltiple del conjunto de opciones [1, 2, 3, 4, 5, 6, 7] o selección única de las opciones [8,9].
64	Cerrada	Selección	Selección múltiple del conjunto de opciones [1, 2, 3, 4, 5, 6] o selección única de las opciones [7,9].
65	Cerrada	Selección	Selección única de las opciones [1, 2, 9].
66	Abierta	Filtro, rango y selección	Respuesta condicionada a la selección de opciones en la pregunta 65. Microdatos expresados en valores numéricos dentro de los parámetros esperados. Selección múltiple de temas y opciones de acuerdo a catálogo.
67	Cerrada	Selección	Selección única de las opciones [1, 2, 9].
68	Cerrada	Filtro y selección	Selección múltiple del conjunto de opciones [01, 02, 03, 04, 05, 06, 07, 08, 09, 10, 11, 12, 13, 14, 15, 16, 17, 18, 19] o selección única de la opción [99].
69	Cerrada	Selección	Selección única de las opciones [1, 2, 9].
70	Abierta	Filtro, rango y selección	Respuesta condicionada a la selección de opciones en la pregunta 69. Microdatos expresados en valores numéricos dentro de los parámetros esperados. Selección de opciones de acuerdo a catálogos definidos.

(Continúa)

Módulo 1. Estructura organizacional y recursos

Cuadro 11

Pregunta		Criterio aplicado	Parámetros de validación
Número	Tipo		
71	Cerrada	Selección	Selección única de las opciones [1, 2, 9].
72	Abierta	Filtro, rango y selección	Respuesta condicionada a la selección de opciones en la pregunta 71. Microdatos expresados en valores numéricos dentro de los parámetros esperados. Selección de opciones de acuerdo a catálogo definido.
73	Cerrada	Selección y Asignación	Selección de única del conjunto de opciones ["Servicios informativos", "Servicios interactivos", "Servicios transaccionales", "No está en sitio WEB", "No se sabe"]. Respuesta condicionada a selección de temas sobre trámites existentes.
74	Abierta	Rango, Selección y Asignación	Microdatos expresados en valores numéricos dentro de los parámetros esperados. Selección única de opciones ["Sí contaba con trámites", "No se sabe"]. Respuesta condicionada a selección de trámites existentes.
75	Cerrada	Selección	Selección única de las opciones [1, 2, 9].
76	Abierta	Rango y consistencia	Microdatos expresados en valores numéricos dentro de los parámetros esperados. Valores emitidos en Total consistente con la sumatoria del resto de las variables.

Módulo 2. Impartición de justicia en materia penal

Cuadro 12

Pregunta		Criterio aplicado	Parámetros de validación
Número	Tipo		
1	Cerrada	Selección	Selección única de las opciones [1, 2, 3, 9].
2	Cerrada	Selección	Selección múltiple del conjunto de opciones [1, 2, 3, 4, 5] o selección única de la opción [9].
3	Abierta	Rango y consistencia	Microdatos expresados en valores numéricos dentro de los parámetros esperados. Valores emitidos en Total consistente con la sumatoria del resto de las variables relacionadas.
4	Abierta	Rango y consistencia	Microdatos expresados en valores numéricos dentro de los parámetros esperados. Valores emitidos en Total consistente con la sumatoria del resto de las variables relacionadas.
5	Abierta	Rango y consistencia	Microdatos expresados en valores numéricos dentro de los parámetros esperados. Valores emitidos en Total consistente con la sumatoria del resto de las variables relacionadas.
6	Abierta	Rango y consistencia	Microdatos expresados en valores numéricos dentro de los parámetros esperados. Valores emitidos en Total consistente con la sumatoria del resto de las variables relacionadas. Sumatoria de microdatos consistente con valores emitidos en la pregunta 5.

(Continúa)

Número	Pregunta		Criterio aplicado	Parámetros de validación
	Tipo			
7	Abierta		Rango y consistencia	Microdatos expresados en valores numéricos dentro de los parámetros esperados. Valores emitidos en Total consistente con la sumatoria del resto de las variables relacionadas. Sumatoria de microdatos consistente con valores emitidos en el total de la pregunta 5.
8	Abierta		Rango y consistencia	Microdatos expresados en valores numéricos dentro de los parámetros esperados. Valores emitidos en Total consistente con la sumatoria del resto de las variables relacionadas. Sumatoria de microdatos consistente con valores emitidos en primera instancia de la pregunta 5.
9	Abierta		Rango y consistencia	Microdatos expresados en valores numéricos dentro de los parámetros esperados. Valores emitidos en Total consistente con la sumatoria del resto de las variables relacionadas. Sumatoria de microdatos consistente con valores emitidos en segunda instancia de la pregunta 5.
10	Abierta		Rango y consistencia	Microdatos expresados en valores numéricos dentro de los parámetros esperados. Valores emitidos en Total consistente con la sumatoria del resto de las variables relacionadas. Sumatoria de microdatos consistente con valores emitidos en el total de expedientes de la pregunta 5.
11	Abierta		Rango y consistencia	Microdatos expresados en valores numéricos dentro de los parámetros esperados. Valores emitidos en Total consistente con la sumatoria del resto de las variables relacionadas. Sumatoria de microdatos consistente con valores emitidos en el total de la pregunta 10.
12	Abierta		Rango y consistencia	Microdatos expresados en valores numéricos dentro de los parámetros esperados. Valores emitidos en Total consistente con la sumatoria del resto de las variables relacionadas. Sumatoria de microdatos consistente con valores emitidos en primera instancia de la pregunta 10.
13	Abierta		Rango y consistencia	Microdatos expresados en valores numéricos dentro de los parámetros esperados. Valores emitidos en Total consistente con la sumatoria del resto de las variables relacionadas. Sumatoria de microdatos consistente con valores emitidos en segunda instancia de la pregunta 10.
14	Abierta		Rango y consistencia	Microdatos expresados en valores numéricos dentro de los parámetros esperados. Valores emitidos en Total consistente con la sumatoria del resto de las variables relacionadas. Sumatoria de microdatos consistente con valores emitidos en el total de asuntos de la pregunta 5.

(Continúa)

Pregunta		Criterio aplicado	Parámetros de validación
Número	Tipo		
15	Abierta	Rango y consistencia	Microdatos expresados en valores numéricos dentro de los parámetros esperados. Valores emitidos en Total consistente con la sumatoria del resto de las variables relacionadas. Sumatoria de microdatos consistente con valores emitidos en el total de la pregunta 14.
16	Abierta	Rango y consistencia	Microdatos expresados en valores numéricos dentro de los parámetros esperados. Valores emitidos en Total consistente con la sumatoria del resto de las variables relacionadas. Sumatoria de microdatos consistente con valores emitidos en primera instancia de la pregunta 14.
17	Abierta	Rango y consistencia	Microdatos expresados en valores numéricos dentro de los parámetros esperados. Valores emitidos en Total consistente con la sumatoria del resto de las variables relacionadas. Sumatoria de microdatos consistente con valores emitidos en segunda instancia de la pregunta 14.
18	Abierta	Rango y consistencia	Microdatos expresados en valores numéricos dentro de los parámetros esperados. Valores emitidos en Total consistente con la sumatoria del resto de las variables relacionadas. Sumatoria de microdatos consistente con valores emitidos en Total de la pregunta 6.
19	Abierta	Rango y consistencia	Microdatos expresados en valores numéricos dentro de los parámetros esperados. Valores emitidos en Total consistente con la sumatoria del resto de las variables relacionadas.
20	Abierta	Rango y consistencia	Microdatos expresados en valores numéricos dentro de los parámetros esperados. Valores emitidos en Total consistente con la sumatoria del resto de las variables relacionadas. Sumatoria de microdatos consistente con valores emitidos en la pregunta 19.
21	Abierta	Rango y consistencia	Microdatos expresados en valores numéricos dentro de los parámetros esperados. Valores emitidos en Total consistente con la sumatoria del resto de las variables relacionadas.
22	Abierta	Rango y consistencia	Microdatos expresados en valores numéricos dentro de los parámetros esperados. Valores emitidos en Total consistente con la sumatoria del resto de las variables relacionadas. Sumatoria de microdatos consistente con valores emitidos en la pregunta 21.
23	Abierta	Rango y consistencia	Microdatos expresados en valores numéricos dentro de los parámetros esperados. Valores emitidos en Total consistente con la sumatoria del resto de las variables relacionadas.

(Continúa)

Pregunta		Criterio aplicado	Parámetros de validación
Número	Tipo		
24	Abierta	Rango y consistencia	Microdatos expresados en valores numéricos dentro de los parámetros esperados. Valores emitidos en Total consistente con la sumatoria del resto de las variables relacionadas.
25	Abierta	Rango y consistencia	Microdatos expresados en valores numéricos dentro de los parámetros esperados. Valores emitidos en Total consistente con la sumatoria del resto de las variables relacionadas. Sumatoria de microdatos consistente con valores emitidos en la pregunta 24.
26	Abierta	Rango y consistencia	Microdatos expresados en valores numéricos dentro de los parámetros esperados. Valores emitidos en Total consistente con la sumatoria del resto de las variables relacionadas. Sumatoria de microdatos consistente con valores emitidos en el total de la pregunta 25.
27	Abierta	Rango y consistencia	Microdatos expresados en valores numéricos dentro de los parámetros esperados. Valores emitidos en Total consistente con la sumatoria del resto de las variables relacionadas. Sumatoria de microdatos consistente con valores emitidos en primera instancia de la pregunta 25.
28	Abierta	Rango y consistencia	Microdatos expresados en valores numéricos dentro de los parámetros esperados. Valores emitidos en Total consistente con la sumatoria del resto de las variables relacionadas. Sumatoria de microdatos consistente con valores emitidos en segunda instancia de la pregunta 25.
29	Abierta	Rango y consistencia	Microdatos expresados en valores numéricos dentro de los parámetros esperados. Valores emitidos en Total consistente con la sumatoria del resto de las variables relacionadas.
30	Abierta	Rango y consistencia	Microdatos expresados en valores numéricos dentro de los parámetros esperados. Valores emitidos en Total consistente con la sumatoria del resto de las variables relacionadas.
31	Abierta	Rango y consistencia	Microdatos expresados en valores numéricos dentro de los parámetros esperados. Valores emitidos en Total consistente con la sumatoria del resto de las variables relacionadas. Sumatoria de microdatos consistente con valores emitidos en la pregunta 30.
32	Abierta	Rango y consistencia	Microdatos expresados en valores numéricos dentro de los parámetros esperados. Valores emitidos en Total consistente con la sumatoria del resto de las variables relacionadas. Sumatoria de microdatos consistente con valores emitidos en el total de la pregunta 31.

(Continúa)

Módulo 2. Impartición de justicia en materia penal

Cuadro 12

Pregunta		Criterio aplicado	Parámetros de validación
Número	Tipo		
33	Abierta	Rango y Consistencia	Microdatos expresados en valores numéricos dentro de los parámetros esperados. Valores emitidos en Total consistente con la sumatoria del resto de las variables relacionadas. Sumatoria de microdatos consistente con valores emitidos en primera instancia de la pregunta 31.
34	Abierta	Rango y Consistencia	Microdatos expresados en valores numéricos dentro de los parámetros esperados. Valores emitidos en Total consistente con la sumatoria del resto de las variables relacionadas. Sumatoria de microdatos consistente con valores emitidos en segunda instancia de la pregunta 31.

Módulo 3. Justicia para adolescentes

Cuadro 13

Pregunta		Criterio aplicado	Parámetros de validación
Número	Tipo		
1	Abierta	Rango y consistencia	Microdatos expresados en valores numéricos dentro de los parámetros esperados. Valor emitido en Total consistente con la sumatoria del resto de las variables.
2	Abierta	Rango y consistencia	Microdatos expresados en valores numéricos dentro de los parámetros esperados. Valor emitido en Total consistente con la sumatoria del resto de las variables.
3	Abierta	Rango y consistencia	Microdatos expresados en valores numéricos dentro de los parámetros esperados. Valor emitido en Total consistente con la sumatoria del resto de las variables.
4	Abierta	Rango y consistencia	Microdatos expresados en valores numéricos dentro de los parámetros esperados. Valores emitidos en Total consistente con la sumatoria del resto de las variables relacionadas. Sumatoria de microdatos consistente con valores emitidos en la pregunta 3.
5	Abierta	Rango y consistencia	Microdatos expresados en valores numéricos dentro de los parámetros esperados. Valores emitidos en Total consistente con la sumatoria del resto de las variables relacionadas. Sumatoria de microdatos consistente con valores emitidos en el total de la pregunta 4.
6	Abierta	Rango y consistencia	Microdatos expresados en valores numéricos dentro de los parámetros esperados. Valores emitidos en Total consistente con la sumatoria del resto de las variables relacionadas. Sumatoria de microdatos consistente con valores emitidos en primera instancia de la pregunta 4.

(Continúa)

Número	Pregunta		Criterio aplicado	Parámetros de validación
	Tipo			
7	Abierta		Rango y consistencia	Microdatos expresados en valores numéricos dentro de los parámetros esperados. Valores emitidos en Total consistente con la sumatoria del resto de las variables relacionadas. Sumatoria de microdatos consistente con valores emitidos en medios de impugnación de la pregunta 4.
8	Abierta		Rango y consistencia	Microdatos expresados en valores numéricos dentro de los parámetros esperados. Valores emitidos en Total consistente con la sumatoria del resto de las variables relacionadas. Sumatoria de microdatos consistente con valores emitidos en Total de la pregunta 4.
9	Abierta		Rango y consistencia	Microdatos expresados en valores numéricos dentro de los parámetros esperados. Valor emitido en Total consistente con la sumatoria del resto de las variables.
10	Abierta		Rango y consistencia	Microdatos expresados en valores numéricos dentro de los parámetros esperados. Valores emitidos en Total consistente con la sumatoria del resto de las variables relacionadas. Sumatoria de microdatos consistente con valores emitidos en la pregunta 9.
11	Abierta		Rango y consistencia	Microdatos expresados en valores numéricos dentro de los parámetros esperados. Valor emitido en Total consistente con la sumatoria del resto de las variables.
12	Abierta		Rango y consistencia	Microdatos expresados en valores numéricos dentro de los parámetros esperados. Valores emitidos en Total consistente con la sumatoria del resto de las variables relacionadas. Sumatoria de microdatos consistente con valores emitidos en la pregunta 11.
13	Abierta		Rango y consistencia	Microdatos expresados en valores numéricos dentro de los parámetros esperados. Valor emitido en Total consistente con la sumatoria del resto de las variables.
14	Abierta		Rango y consistencia	Microdatos expresados en valores numéricos dentro de los parámetros esperados. Valor emitido en Total consistente con la sumatoria del resto de las variables.
15	Abierta		Rango y consistencia	Microdatos expresados en valores numéricos dentro de los parámetros esperados. Valores emitidos en Total consistente con la sumatoria del resto de las variables relacionadas. Sumatoria de microdatos consistente con valores emitidos en la pregunta 14.

(Continúa)

Módulo 3. Justicia para adolescentes

Cuadro 13

Pregunta		Criterio aplicado	Parámetros de validación
Número	Tipo		
16	Abierta	Rango y consistencia	Microdatos expresados en valores numéricos dentro de los parámetros esperados. Valores emitidos en Total consistente con la sumatoria del resto de las variables relacionadas. Sumatoria de microdatos consistente con valores emitidos en la pregunta 15.
17	Abierta	Rango y consistencia	Microdatos expresados en valores numéricos dentro de los parámetros esperados. Valor emitido en Total consistente con la sumatoria del resto de las variables.
18	Abierta	Rango y consistencia	Microdatos expresados en valores numéricos dentro de los parámetros esperados. Valor emitido en Total consistente con la sumatoria del resto de las variables.
19	Abierta	Rango y consistencia	Microdatos expresados en valores numéricos dentro de los parámetros esperados. Valores emitidos en Total consistente con la sumatoria del resto de las variables relacionadas. Sumatoria de microdatos consistente con valores emitidos en la pregunta 18.
20	Abierta	Rango y consistencia	Microdatos expresados en valores numéricos dentro de los parámetros esperados. Valores emitidos en Total consistente con la sumatoria del resto de las variables relacionadas. Sumatoria de microdatos consistente con valores emitidos en la pregunta 19.

Módulo 4. Impartición de justicia en todas las materias

Cuadro 14

Pregunta		Criterio aplicado	Parámetros de validación
Número	Tipo		
1	Abierta	Rango, consistencia y asignación	Microdatos expresados en valores numéricos dentro de los parámetros esperados. Valores emitidos en Total consistente con la sumatoria del resto de las variables relacionadas. Respuesta condicionada a la selección de materias existentes.
2	Abierta	Rango, consistencia y asignación	Microdatos expresados en valores numéricos dentro de los parámetros esperados. Valores emitidos en Total consistente con la sumatoria del resto de las variables relacionadas. Respuesta condicionada a la selección de materias en la pregunta 1.
3	Abierta	Rango, consistencia y asignación	Microdatos expresados en valores numéricos dentro de los parámetros esperados. Valores emitidos en Total consistente con la sumatoria del resto de las variables relacionadas. Valores en Total consistente con valores emitidos en pregunta 2. Respuesta condicionada a la selección de materias existentes.

(Continúa)

Módulo 4. Impartición de justicia en todas las materias

Cuadro 14

Pregunta		Criterio aplicado	Parámetros de validación
Número	Tipo		
4	Abierta	Rango, consistencia y asignación	Microdatos expresados en valores numéricos dentro de los parámetros esperados. Valores emitidos en Total consistente con la sumatoria del resto de las variables relacionadas. Respuesta condicionada a la selección de materias en la pregunta 1.
5	Abierta	Rango, consistencia y asignación	Microdatos expresados en valores numéricos dentro de los parámetros esperados. Valores emitidos en Total consistente con la sumatoria del resto de las variables relacionadas. Respuesta condicionada a la selección de materias en la pregunta 1.
6	Abierta	Rango, consistencia y asignación	Microdatos expresados en valores numéricos dentro de los parámetros esperados. Valores emitidos en Total consistente con la sumatoria del resto de las variables relacionadas. Respuesta condicionada a la selección de materias en la pregunta 1.

Módulo 5. Justicia alternativa

Cuadro 15

Pregunta		Criterio aplicado	Parámetros de validación
Número	Tipo		
1	Cerrada	Selección	Selección única de las opciones [1, 2, 9].
2	Abierta	Rango	Microdatos expresados en valores numéricos positivos dentro de los parámetros esperados.
3	Abierta	Rango y consistencia	Microdatos expresados en valores numéricos dentro de los parámetros esperados. Valor emitido en Total consistente con la sumatoria del resto de las variables.
4	Abierta	Rango, consistencia y asignación	Microdatos expresados en valores numéricos dentro de los parámetros esperados. Valores emitidos en Total consistente con la sumatoria del resto de las variables relacionadas. Sumatoria de microdatos consistente con valores emitidos en la pregunta 3. Respuesta condicionada a la selección de materias existentes.
5	Abierta	Rango, consistencia y asignación	Microdatos expresados en valores numéricos dentro de los parámetros esperados. Sumatoria de microdatos consistente con valores emitidos en la pregunta 3 y 4. Respuesta condicionada a la selección de materias en la pregunta 4.

(Continúa)

Pregunta		Criterio aplicado	Parámetros de validación
Número	Tipo		
6	Abierta	Rango, consistencia y asignación	Microdatos expresados en valores numéricos dentro de los parámetros esperados. Sumatoria de microdatos consistente con valores emitidos en la pregunta 3 y 4. Respuesta condicionada a la selección de materias en la pregunta 4.
7	Abierta	Rango, consistencia y asignación	Microdatos expresados en valores numéricos dentro de los parámetros esperados. Sumatoria de microdatos consistente con valores emitidos en la pregunta 3 y 4. Respuesta condicionada a la selección de materias en la pregunta 4.
8	Abierta	Rango, consistencia y asignación	Microdatos expresados en valores numéricos dentro de los parámetros esperados. Sumatoria de microdatos consistente con valores emitidos en la pregunta 3 y 4. Respuesta condicionada a la selección de materias en la pregunta 4.
9	Abierta	Rango, consistencia y asignación	Microdatos expresados en valores numéricos dentro de los parámetros esperados. Microdatos relacionados con valores emitidos en la pregunta 3 y 4. Respuesta condicionada a la selección de materias en la pregunta 4.
10	Abierta	Rango	Microdatos expresados en valores numéricos positivos dentro de los parámetros esperados.
11	Abierta	Rango	Microdatos expresados en valores numéricos positivos dentro de los parámetros esperados.
12	Abierta	Rango y consistencia	Microdatos expresados en valores numéricos dentro de los parámetros esperados. Sumatoria de microdatos consistente con valores emitidos en la pregunta 10.
13	Abierta	Rango y consistencia	Microdatos expresados en valores numéricos dentro de los parámetros esperados. Valor emitido en Total consistente con la sumatoria del resto de las variables.
14	Abierta	Rango y consistencia	Microdatos expresados en valores numéricos dentro de los parámetros esperados. Valor emitido en Total consistente con la sumatoria del resto de las variables.

(Continúa)

Pregunta		Criterio aplicado	Parámetros de validación
Número	Tipo		
15	Abierta	Rango y consistencia	Microdatos expresados en valores numéricos dentro de los parámetros esperados. Valor emitido en Total consistente con la sumatoria del resto de las variables.
16	Abierta	Rango y asignación	Microdatos expresados en valores numéricos dentro de los parámetros esperados. Respuesta condicionada a la selección de materias existentes.
17	Abierta	Rango, consistencia y asignación	Microdatos expresados en valores numéricos dentro de los parámetros esperados. Sumatoria de microdatos consistente con valores emitidos en la pregunta 16. Respuesta condicionada a la selección de materias en la pregunta 16.
18	Abierta	Rango y asignación	Microdatos expresados en valores numéricos dentro de los parámetros esperados. Respuesta condicionada a la selección de materias existentes.
19	Abierta	Rango y asignación	Microdatos expresados en valores numéricos dentro de los parámetros esperados. Respuesta condicionada a la selección de materias en la pregunta 16.
20	Abierta	Rango y asignación	Microdatos expresados en valores numéricos dentro de los parámetros esperados. Respuesta condicionada a la selección de materias existentes.
21	Abierta	Rango y asignación	Microdatos expresados en valores numéricos dentro de los parámetros esperados. Respuesta condicionada a la selección de materias en la pregunta 16.
22	Abierta	Rango y asignación	Microdatos expresados en valores numéricos dentro de los parámetros esperados. Respuesta condicionada a la selección de materias existentes.
23	Abierta	Rango, consistencia y asignación	Microdatos expresados en valores numéricos dentro de los parámetros esperados. Sumatoria de microdatos consistente con valores emitidos en la pregunta 16. Respuesta condicionada a la selección de materias en la pregunta 16.

Después de realizada la confronta de los registros estadísticos contra los criterios de validación establecidos, se detectaron las inconsistencias siguientes:

- Omisión, espacio vacío y/o falta de respuesta.
- Uso heterogéneo del término “NS” (No se sabe), “NA” (No aplica) y “ND” (No disponible).
- Inconsistencia en las respuestas a preguntas condicionadas por la selección de las opciones únicas en pregunta antecedente.

- Respuesta múltiple en preguntas cerradas con selección de opción única.
- Dato numérico agregado que no es congruente con la suma de los datos numéricos desagregados.
- Valores emitidos en tipos, materias y funciones que fueron seleccionados como no aplica en tablas relacionadas.

Con la finalidad de resolver estas inconsistencias, la solución aplicada consistió en el envío del cuestionario

electrónico, con las observaciones correspondientes a cada una de las inconsistencias detectadas, para su reconsulta con el informante, con el objeto de aclarar las posibles dudas que causaron las inconsistencias o detectar condiciones específicas que las causaron.

Finalizado el proceso de reconsulta con el informante, se revisaron nuevamente los microdatos, detectándose nuevamente las inconsistencias siguientes:

- Espacios vacíos y/o falta de respuesta.
- Uso heterogéneo del término “NS” (No se sabe), “NA” (No aplica) y “ND” (No disponible).
- Dato numérico agregado que no es congruente con datos numéricos desagregados.
- Valores emitidos en tipo y materia y funciones que fueron seleccionados como no aplica en tablas relacionadas.

Debido a que las inconsistencias se mantenían en los datos emitidos por los informantes, se aplicaron las soluciones siguientes:

- a) Homologación del término “No se sabe” de acuerdo con el tipo de pregunta y los valores aceptados por cada pregunta, asignando los caracteres “NS”:
 - I. Sustitución de los términos “NA” y “ND” por “NS” determinados por el tipo de valor aceptado en cada pregunta.
 - II. Aquellas que contenían un campo específico para el término “No se sabe” y no contaran con algún dato y/o se encontraran sin respuesta.
 - III. Todas las que se desprendían de tablas en las que, por la naturaleza de los datos solicitados en la misma, se aceptaban valores alfanuméricos y no contaran con algún dato y/o se encontraran sin respuesta.
 - IV. Para aquellas que no tenían valor alguno en la respuesta, se determinó incorporar el código “NS”, debido a que el informante no respondió por falta de información, desconocimiento y/u omisión.
- b) Incorporación del código “NA” (no aplica), identificado con los caracteres NA, y que se asignó a los espacios en las variables de las preguntas que por su carácter condicionado a otras preguntas no tenían que ser respondidas y, en caso de contener una respuesta en la pregunta de referencia, se cambió el valor de la pregunta que determina el pase de ésta.
- c) Imputación del valor cuando el mismo dato esta desagregado en otra pregunta o se solicitó aclaración del mismo por parte del informante o responsable en el llenado del cuestionario, o bien presentaron datos en anexos, que no se encontraban registrados en los campos de respuesta correspondientes.
- d) Reasignación de valores que fueron emitidos en tipo de funciones, tipo de corporación policiaca, tipos de centros penitenciarios, tipos de centros de

tratamiento o de internamiento para adolescentes y tipo de cargo que no aplicaban, bajo el criterio de las funciones secundarias, alineación de totales por sexo, y/o recuperación de valores no especificados.

- e) Realización de los cálculos con base en la información presentada por el informante con el fin de modificar los microdatos para ser incorporados en las preguntas correspondientes.

Después de concluido el proceso de microvalidación, se generó la base de datos preliminar, misma que contempló los ajustes y modificaciones derivados de la identificación de los errores e inconsistencias mencionadas.

La segunda etapa, denominada macrovalidación de la base de datos preliminar, implicó el uso del criterio de validación de consistencia, que se define como un conjunto de reglas de naturaleza conceptual y estadística que sirve de base para la identificación de las inconsistencias, omisiones y multirrespuestas no aplicables; este criterio sólo fue empleado en aquellas preguntas que se encontraban relacionadas entre sí, por lo que dicha validación se realizó mediante el análisis de la interrelación de las preguntas en cada cuestionario y para los cinco módulos objeto de este Censo, que se detalla a continuación:

Módulo 1. Estructura organizacional y recursos

Pregunta 8. Se encuentra relacionada con las preguntas 14, 26, 28, 30 y 32, dado que, a partir de la selección de los tipos y materias que no le aplican, éstos se replican para las preguntas antes mencionadas, por lo que se les aplicó el criterio de validación para verificar la consistencia de la opción “No aplica” entre todas las tablas de estas preguntas.

Preguntas 14, 26, 28, 30 y 32. Se les aplicó el criterio de validación de consistencia para verificar que, de los tipos y materias definidos, aquellos seleccionados como “No aplica” en la pregunta 8, no contaran con valores registrados.

Pregunta 13. Se encuentra relacionada con las preguntas 14, 15, 16, 17, 18, 19, 20, 21 y 22 por la cantidad de personal registrados por sexo y por tipo de cargo, por lo que se le aplicó el criterio de validación para verificar que los datos registrados en esta tabla fueran consistentes con los datos registrados en las tablas de las preguntas relacionadas.

Preguntas 15, 16, 17 y 18. Se les aplicó el criterio de validación para verificar que los datos registrados por sexo y por tipo de cargo fueran consistentes con los datos correspondientes a Magistrados y Jueces registrados en la pregunta 13.

Preguntas 19, 20, 21 y 22. Se les aplicó el criterio de validación para verificar que los datos registrados por sexo y por tipo de cargo fueran consistentes con los datos correspondientes al personal distinto de Magistrados y Jueces registrados en la pregunta 13.

Pregunta 34. Se encuentra relacionada con las preguntas 43, 45, 47 y 49, dado que, a partir de la selección de las funciones que no le aplican, éstas se replican para las preguntas antes mencionadas, por lo que se les aplicó el criterio de validación para verificar la consistencia de la opción “No aplica” entre todas las tablas de estas preguntas.

Preguntas 43, 45, 47 y 49. Se les aplicó el criterio de validación de consistencia para verificar que, de las funciones definidas, aquellas seleccionadas como “No aplica” en la pregunta 8, no contaran con valores registrados.

Preguntas 36, 37, 38 y 39. Se encuentran relacionadas por la cantidad de personal registrado por sexo, por lo que se les aplicó el criterio de validación para verificar que los datos emitidos fueran consistentes entre todas las tablas de las preguntas relacionadas.

Módulo 2. Impartición de justicia en materia penal

Pregunta 6. Se encuentra relacionada con las preguntas 7, 8, 9 y 18, por lo que se le aplicó el criterio de validación para verificar que los valores registrados por cada tipo de delito del Fuero Común (listados como Subcódigo de Bien Jurídico) fueran consistentes con los valores registrados en las tablas de las preguntas relacionadas.

Preguntas 7, 8, 9 y 18. Se les aplicó el criterio de validación para verificar que los datos registrados en los totales fueran consistentes con los valores emitidos en la pregunta 6.

Pregunta 10. Se encuentra relacionada con las preguntas 11, 12 y 13, por lo que se le aplicó el criterio de validación para verificar que los valores registrados por cada tipo de delito del Fuero Común (listados como Subcódigo de Bien Jurídico) fueran consistentes con los valores registrados en las tablas de las preguntas relacionadas.

Preguntas 11, 12 y 13. Se les aplicó el criterio de validación para verificar que los datos registrados en los totales fueran consistentes con los valores emitidos en la pregunta 10.

Pregunta 14. Se encuentra relacionada con las preguntas 15, 16 y 17, por lo que se le aplicó el criterio de validación para verificar que los valores registrados por cada tipo de delito del Fuero Común (listados como

Subcódigo de Bien Jurídico) fueran consistentes con los valores registrados en las tablas de las preguntas relacionadas.

Preguntas 15, 16 y 17. Se les aplicó el criterio de validación para verificar que los datos registrados en los totales fueran consistentes con los valores emitidos en la pregunta 14.

Pregunta 25. Se encuentra relacionada con las preguntas 26, 27 y 28, por lo que se le aplicó el criterio de validación para verificar que los valores registrados por cada tipo de delito del Fuero Común (listados como Subcódigo de Bien Jurídico) fueran consistentes con los valores registrados en las tablas de las preguntas relacionadas.

Preguntas 26, 27 y 28. Se les aplicó el criterio de validación para verificar que los datos registrados en los totales fueran consistentes con los valores emitidos en la pregunta 25.

Pregunta 31. Se encuentra relacionada con las preguntas 32, 33 y 34, por lo que se le aplicó el criterio de validación para verificar que los valores registrados por cada tipo de delito del Fuero Común (listados como Subcódigo de Bien Jurídico) fueran consistentes con los valores registrados en las tablas de las preguntas relacionadas.

Preguntas 32, 33 y 34. Se les aplicó el criterio de validación para verificar que los datos registrados en los totales fueran consistentes con los valores emitidos en la pregunta 31.

Módulo 3. Justicia para adolescentes

Pregunta 4. Se encuentra relacionada con las preguntas 5, 6, 7 y 8, por lo que se le aplicó el criterio de validación para verificar que los valores registrados por cada tipo de conducta antisocial (listadas como Delitos del Fuero Común - Subcódigo Bien Jurídico) fueran consistentes con los valores registrados en las tablas de las preguntas relacionadas.

Preguntas 5, 6, 7 y 8. Se les aplicó el criterio de validación para verificar que los datos registrados en los totales fueran consistentes con los valores emitidos en la pregunta 4.

Preguntas 15 y 16. Se encuentran relacionadas por los tipos de conductas antisociales en asuntos concluidos, por lo que se le aplicó el criterio de validación para verificar que los valores registrados por cada tipo de conducta antisocial (listadas como Delitos del Fuero Común - Subcódigo Bien Jurídico) fueran consistentes entre ambas tablas.

Preguntas 19 y 20. Se encuentran relacionadas por los tipos de conductas antisociales en asuntos al cierre del año, por lo que se le aplicó el criterio de validación para verificar que los valores registrados por cada tipo de conducta antisocial (listadas como Delitos del Fuero Común - Subcódigo Bien Jurídico) fueran consistentes entre ambas tablas.

Módulo 4. Impartición de justicia en todas las Materias

Preguntas 1, 2, 3, 4, 5 y 6: Se encuentran relacionadas por los tipos de materias existentes, por lo que se les aplicó el criterio de validación para verificar la consistencia de la opción “No aplica” entre todas las tablas de estas preguntas.

Módulo 5. Justicia alternativa

Pregunta 4: Se encuentra relacionada con las preguntas 5, 6, 7, 8 y 9 por la cantidad de personal registrado por tipo de materias, por lo que se les aplicó el criterio de validación para verificar la consistencia de la opción “No aplica”, así como de la cantidad de personal, entre todas las tablas de estas preguntas.

Preguntas 5, 6, 7, 8 y 9: Se les aplicó el criterio de validación para verificar que los datos registrados fueran consistentes con los valores emitidos y las materias seleccionadas en la pregunta 4.

Preguntas 16, 18, 20 y 22: Se encuentran relacionadas por los tipos de materias de los expedientes registrados, por lo que se les aplicó el criterio de validación para verificar la consistencia de la opción “No aplica” entre todas las tablas de estas preguntas.

Una vez terminado el análisis de los microdatos mediante la validación de congruencia lógica se detectaron en las bases de datos preliminares las inconsistencias siguientes:

- a) Valores numéricos menores entre los datos solicitados de forma agregada y desagregada.
- b) Valores numéricos no consistentes según sumatoria por tipo de sexo (hombre y mujeres) con referencia a tipo de funciones, tipo de corporación

policiaca, tipos de centros penitenciarios, tipos de centros de tratamiento o de internamiento para adolescentes y tipo de cargo seleccionados.

- c) Datos estadísticos emitidos inconsistentes entre preguntas relacionadas.
- d) Omisión e inconsistencias de datos en tablas relacionadas por las características de ejecución de delitos.

Las soluciones a estas inconsistencias dentro de la base de datos fueron las siguientes:

- Imputación del valor obtenido de la sumatoria de los valores desagregados para ser sustituido por el dato emitido en el total solicitado.
- Reasignación de valores en función de la alineación por la sumatoria de los valores por sexo (hombres y mujeres) según el caso.
- Modificación o reasignación de los valores estadísticos presentes en las tablas de las preguntas interrelacionadas mediante consulta a la información expuesta en el apartado de comentarios generales, y/o recuperación de valores totales en base de datos.
- Aplicación del término “NS” en las variables en las que existía un total registrado para un determinado tipo de delito del Fuero Común o conducta antisocial asociada a delito del Fuero Común, pero que no contenían valor estadístico alguno.

Una vez terminada la macrovalidación sobre la base de datos preliminar, se considera concluido el procedimiento de validación.

Y finalmente, la última etapa del procesamiento de la información, denominada **generación de la base de datos definitiva**, tuvo como objetivo la integración de las bases de datos preliminares ya validadas en una sola base de datos que contiene toda la información generada por cada módulo del Censo y desagregada por temas, y que se estructuró conforme a los criterios y lineamientos establecidos para su explotación y la posterior generación de los tabulados correspondientes.

6. Resultados

Los resultados generados para el CNIJE 2012 presentan información del cien por ciento de los poderes judiciales de las 32 entidades federativas del país, mismos que proporcionaron información a través del cuestionario del censo. Es conveniente puntualizar que la información deriva de lo reportado por las entidades federativas y en su lectura o análisis debe considerarse que sólo hace referencia al ámbito de las atribuciones y responsabilidades de los tribunales superiores de justicia de los estados o del Distrito Federal. En caso de requerir un análisis integral en alguno de los temas abordados en el censo, deberá considerarse la información de otros ámbitos de gobierno cuando corresponda.

Estos resultados se presentan en 67 cuadros estadísticos con niveles de agregación nacional y por entidad federativa, que se integran de la siguiente forma:

- 23 tabulados correspondientes al módulo 1 con información de la conformación del Pleno de los tribunales superiores de justicia y de los respectivos consejos de la judicatura; la estructura organizacional, así como los recursos humanos y materiales de los órganos jurisdiccionales y administrativos de los tribunales superiores de justicia; el ejercicio de funciones específicas como control interno y planeación; transparencia y acceso a la información; así como trámites y servicios.
- 16 cuadros estadísticos para el módulo 2 con información del ejercicio de la función de Impartición de justicia en materia penal referente a todas las etapas del proceso, tanto para el sistema inquisitorio o de juicios tradicionales, como para el acusatorio oral, es decir: los expedientes y asuntos en trámite al inicio del año; los ingresados o abiertos durante el año, así como los delitos, víctimas, procesados y sentenciados contenidos en ellos; los expedientes y asuntos que causaron baja durante el año y la cantidad de delitos registrados en los mismos; y finalmente, los expedientes y asuntos en existencia al cierre del año.
- 12 cuadros estadísticos sobre el módulo 3 con información del ejercicio de la función de Impartición de justicia en materia penal para adoles-

centes referente a todas las etapas del proceso, es decir: los asuntos en trámite al inicio del año, los radicados y concluidos durante el año, así como los asuntos existentes al cierre del año; de igual manera se presenta información sobre las conductas antisociales, las víctimas y los procesados contenidos en los asuntos referidos

- 4 cuadros estadísticos para el módulo 4 con información del ejercicio de la función de Impartición de justicia en todas las materias (excepto materia penal) para todas las etapas del proceso. En ellos se encuentran datos sobre los expedientes existentes al inicio del año, las aperturas y bajas durante el año y las existencias al cierre del año.
- 12 cuadros estadísticos para el módulo 5 con información sobre justicia alternativa en los que se encuentran datos sobre la estructura organizacional, recursos humanos y materiales de los centros de justicia alternativa, mediación o conciliación; también se ofrecen datos sobre el propio ejercicio de la función en términos de justicia alternativa con datos sobre los expedientes existentes al inicio del año, las aperturas y bajas durante el año y las existencias al cierre del año, así como los delitos contenidos en ellos.

Es importante mencionar que, si bien en el presente documento se hace referencia a parte de la información recabada mediante este censo, en la página de internet del Instituto, en la sección correspondiente a Censos de Gobierno,⁷ en la liga de “Consulta en línea” del espacio destinado al Censo Nacional de Impartición de justicia 2012, se puede acceder a la totalidad de información que es susceptible de poner a disposición de los usuarios acorde con lo señalado en la Ley del Sistema Nacional de Información Estadística y Geográfica, así como lo establecido en el apartado de “Diseño estratégico” y “Diseño conceptual” de esta memoria.

A continuación se presenta el índice de los cuadros estadísticos mencionados, organizados por módulos, mismos que también pueden ser consultados en el sitio de Internet referido.

⁷ <http://www.inegi.org.mx/est/contenidos/proyectos/censosgobierno/default.aspx>

Índice de cuadros

Módulo 1. Estructura organizacional y recursos

- 1.1 Magistrados del Pleno de los tribunales superiores de justicia, por entidad federativa según sexo
2012
- 1.2 Consejeros integrantes de los consejos de la judicatura, por entidad federativa según sexo
2012
- 1.3 Órganos jurisdiccionales de los tribunales superiores de justicia, por entidad federativa
2011
- 1.4 Personal en los órganos jurisdiccionales de los tribunales superiores de justicia, por entidad federativa según cargo y sexo
2011
- 1.5 Magistrados y jueces en los órganos jurisdiccionales de los tribunales superiores de justicia, por entidad federativa según rango de edad y sexo
2011
- 1.6 Magistrados y jueces en los órganos jurisdiccionales de los tribunales superiores de justicia, por entidad federativa según grado de estudios y sexo
2011
- 1.7 Personal en los órganos jurisdiccionales de los tribunales superiores de justicia (no incluye magistrados y jueces), por entidad federativa según rango de edad y sexo
2011
- 1.8 Personal en los órganos jurisdiccionales de los tribunales superiores de justicia (no incluye magistrados y jueces), por entidad federativa según grado de estudios y sexo
2011
- 1.9 Bienes inmuebles en los órganos jurisdiccionales de los tribunales superiores de justicia, por entidad federativa según tipo de propiedad
2011
- 1.10 Vehículos en funcionamiento en los órganos jurisdiccionales de los tribunales superiores de justicia, por entidad federativa según tipo
2011

- 1.11 Computadoras en funcionamiento en los órganos jurisdiccionales de los tribunales superiores de justicia, por entidad federativa según tipo
2011
- 1.12 Órganos administrativos que conforman los consejos de la Judicatura, por entidad federativa
2011
- 1.13 Personal en los órganos administrativos de los consejos de la judicatura, por entidad federativa según régimen de contratación y sexo
2011
- 1.14 Personal en los órganos administrativos de los consejos de la judicatura, por entidad federativa según rango de edad y sexo
2011
- 1.15 Personal en los órganos administrativos de los consejos de la judicatura, por entidad federativa según grado de estudios y sexo
2011
- 1.16 Bienes inmuebles en los órganos administrativos de los consejos de la judicatura, por entidad federativa según tipo de propiedad
2011
- 1.17 Vehículos en funcionamiento en los órganos administrativos de los consejos de la judicatura, por entidad federativa según tipo
2011
- 1.18 Computadoras en funcionamiento en los órganos administrativos de los consejos de la judicatura, por entidad federativa según tipo
2011
- 1.19 Poderes judiciales con elementos de control interno, por entidad federativa según temas seleccionados
2012
- 1.20 Poderes judiciales con elementos de planeación, por entidad federativa según temas seleccionados
2012
- 1.21 Poderes judiciales con información pública y de libre acceso, por entidad federativa según temas seleccionados
2011
- 1.22 Poderes judiciales con programa anticorrupción, por entidad federativa según temas atendidos
2011
- 1.23 Trámites atendidos por los poderes judiciales, por entidad federativa según tema
2011

Módulo 2. Impartición de justicia en materia penal

- 2.1 Expedientes y asuntos en materia penal en trámite al inicio del año, por entidad federativa según instancia dentro del proceso penal 2011
- 2.2 Expedientes y asuntos en materia penal ingresados o abiertos durante el año, por entidad federativa según instancia dentro del proceso penal 2011
- 2.3 Delitos registrados en los expedientes y asuntos en materia penal ingresados o abiertos durante el año, por entidad federativa según tipo 2011
- 2.4 Delitos registrados en los expedientes y asuntos en materia penal ingresados o abiertos durante el año, por tipo según características de ejecución 2011
- 2.5 Delitos registrados en los expedientes en materia penal ingresados durante el año, por entidad federativa según tipo 2011
- 2.6 Delitos registrados en los expedientes en materia penal ingresados durante el año, por tipo según características de ejecución 2011
- 2.7 Delitos registrados en los asuntos en materia penal abiertos durante el año, por entidad federativa según tipo 2011
- 2.8 Delitos registrados en los asuntos en materia penal abiertos durante el año, por tipo según características de ejecución 2011
- 2.9 Víctimas registradas en los expedientes y asuntos en materia penal ingresados o abiertos durante el año, por entidad federativa según tipo de delito 2011
- 2.10 Procesados y sentenciados registrados en los expedientes y asuntos en materia penal ingresados o abiertos durante el año, por entidad federativa según tipo de delito 2011
- 2.11 Expedientes y asuntos en materia penal dados de baja durante el año, por entidad federativa según instancia dentro del proceso penal 2011
- 2.12 Delitos registrados en los expedientes y asuntos en materia penal dados de baja durante el año, por entidad federativa según tipo 2011

- 2.13 Delitos registrados en los expedientes y asuntos en materia penal dados de baja durante el año, por tipo según características de ejecución 2011
- 2.14 Expedientes y asuntos en materia penal en trámite al cierre del año, por entidad federativa según instancia dentro del proceso penal 2011
- 2.15 Delitos registrados en los expedientes y asuntos en materia penal en trámite al cierre del año, por entidad federativa según tipo 2011
- 2.16 Delitos registrados en los expedientes y asuntos en materia penal en trámite al cierre del año, por tipo según características de ejecución 2011

Módulo 3. Justicia para adolescentes

- 3.1 Asuntos en trámite al inicio del año en materia penal para adolescentes, por entidad federativa según instancia dentro del proceso penal 2011
- 3.2 Asuntos radicados durante el año en materia penal para adolescentes, por entidad federativa según instancia dentro del proceso penal 2011
- 3.3 Conductas antisociales registradas en los asuntos radicados durante el año en materia penal para adolescentes, por entidad federativa según tipo de delito asociado 2011
- 3.4 Conductas antisociales registradas en los asuntos radicados durante el año en materia penal para adolescentes, por tipo de delito asociado según características de ejecución 2011
- 3.5 Víctimas registradas en los asuntos radicados durante el año en materia penal para adolescentes, por entidad federativa según tipo de delito asociado 2011
- 3.6 Adolescentes procesados registrados en los asuntos radicados durante el año en materia penal para adolescentes, por entidad federativa según tipo de delito asociado 2011
- 3.7 Asuntos concluidos durante el año en materia penal para adolescentes, por entidad federativa según instancia dentro del proceso penal 2011
- 3.8 Conductas antisociales registradas en los asuntos concluidos durante el año en materia penal para adolescentes, por entidad federativa según tipo de delito asociado 2011

- 3.9 Conductas antisociales registradas en los asuntos concluidos durante el año en materia penal para adolescentes, por tipo de delito asociado según características de ejecución
2011
- 3.10 Asuntos en trámite al cierre del año en materia penal para adolescentes, por entidad federativa según instancia dentro del proceso penal
2011
- 3.11 Conductas antisociales registradas en los asuntos en materia penal para adolescentes en trámite al cierre del año, por entidad federativa según tipo de delito
2011
- 3.12 Conductas antisociales registradas en los asuntos en trámite al cierre del año en materia penal para adolescentes, por tipo de delito asociado según características de ejecución
2011

Módulo 4. Impartición de justicia en todas las materias (excepto la penal)

- 4.1 Expedientes en trámite al inicio del año, por entidad federativa según tipo de materia (excepto penal) e instancia dentro del proceso judicial
2011
- 4.2 Expedientes ingresados durante el año, por entidad federativa según tipo de materia (excepto penal) e instancia dentro del proceso judicial
2011
- 4.3 Expedientes dados de baja durante el año, por entidad federativa según tipo de materia (excepto penal) e instancia dentro del proceso judicial
2011
- 4.4 Expedientes en trámite al cierre del año, por entidad federativa según tipo de materia (excepto penal) e instancia dentro del proceso judicial
2011

Módulo 5. Justicia alternativa

- 5.1 Centros de justicia alternativa, por entidad federativa
2011
- 5.2 Personal en los centros de justicia alternativa, por entidad federativa según materia y sexo
2011
- 5.3 Personal en los centros de justicia alternativa, por entidad federativa según materia y cargo
2011
- 5.4 Personal en los centros de justicia alternativa, por entidad federativa según materia y rango de edad
2011

- 5.5 Personal en los centros de justicia alternativa, por entidad federativa según materia y grado de estudios
2011
- 5.6 Bienes inmuebles en los centros de justicia alternativa, por entidad federativa según tipo de propiedad
2011
- 5.7 Vehículos en funcionamiento en los centros de justicia alternativa, por entidad federativa según tipo
2011
- 5.8 Computadoras en funcionamiento en los centros de justicia alternativa, por entidad federativa según tipo
2011
- 5.9 Expedientes en materia penal en trámite al inicio del año en los centros de justicia alternativa y delitos registrados en ellos, por entidad federativa
2011
- 5.10 Solicitudes de procedimientos en materia penal procedentes recibidas durante el año en los centros de justicia alternativa y delitos registrados en los expedientes derivados de ellas, por entidad federativa
2011
- 5.11 Expedientes en materia penal concluidos durante el año en los centros de justicia alternativa y delitos registrados en ellos, por entidad federativa
2011
- 5.12 Expedientes en materia penal en trámite al cierre del año en los centros de justicia alternativa y delitos registrados en ellos, por entidad federativa
2011

Glosario

A

Actividades estadísticas y geográficas. Actividades realizadas por una institución pública y/o unidad administrativa que cuenta con atribuciones para desarrollar el diseño, captación, producción, actualización, organización, procesamiento, integración, compilación, publicación, divulgación y conservación de información.

Actividades Administrativas. Son las funciones realizadas por los órganos administrativos que integran al Consejo de la Judicatura de las entidades federativas, y a falta de éstos, de los tribunales superiores de justicia.

Actividades Jurisdiccionales. Son las funciones realizadas por los órganos jurisdiccionales que integran a los tribunales superiores de justicia de las entidades federativas.

Acuerdos reparatorios. Es el pacto entre la víctima u ofendido, y el inculpado que lleva como resultado la solución del conflicto, a través de cualquier mecanismo idóneo que tiene el efecto de concluir el procedimiento (conciliación o mediación).

Adolescentes. Personas mayores de 12 años y menores de 18 años de edad.

Adolescentes procesados en Medios de Impugnación. Adolescentes que se encuentran registrados en los asuntos radicados que iniciaron un proceso penal en etapa de Medios de Impugnación, y que ya tenían resolución de Primera Instancia.

Adolescentes procesados en Primera Instancia. Adolescentes que se encuentran registrados en los radicados que iniciaron un proceso penal en etapa de Primera Instancia.

Apelación. Recurso en virtud del cual un tribunal de segunda instancia confirma, revoca o modifica una resolución impugnada. El recurso de apelación tiene por objeto verificar si en la resolución recurrida no se aplicó la ley correspondiente o se aplicó inexactamente, si se violaron los principios reguladores de la valoración de la prueba, si se alteraron los hechos o no se fundó o motivó correctamente.

Armonización contable. Revisión, reestructuración y compatibilización del modelo contable vigente en el Poder Judicial de la Entidad Federativa al establecido a nivel nacional, a partir de la adecuación y fortalecimiento de las disposiciones jurídicas que lo rigen, de los procedimientos para el registro de las operaciones, de la información que debe generar su sistema de contabilidad, y de las características y contenido de los principales informes de rendición de cuentas.

Asuntos concluidos por los juzgados especializados en adolescentes. Son todos aquellos expedientes o asuntos en los que se haya establecido una solución a un conflicto, en el que haya participado un Adolescente.

Asuntos en existencia al inicio del año. Son todos aquellos expedientes o asuntos que hayan ingresado antes del 1 de enero de 2011 y a esta fecha no habían sido resueltos en su totalidad.

Asuntos en trámite al cierre del año. Son todos aquellos expedientes o asuntos que al 31 de diciembre de 2011 no habían sido resueltos en su totalidad por los juzgados especializados en adolescentes.

Asuntos radicados durante el año. Son todos aquellos expedientes o asuntos registrados por los juzgados especializados en adolescentes del 1 de enero al 31 de diciembre de 2011.

Auto. Es una resolución judicial durante el proceso penal que no resuelve el asunto en lo principal.

Auto de apertura de juicio oral. Resolución judicial que contiene un resumen de las cuestiones debatidas en la audiencia de preparación de juicio oral, que debe ser enviada al tribunal oral competente para que conozca de dicho juicio.

Auto de formal prisión. Es una resolución judicial que se dicta dentro del plazo constitucional de setenta y dos horas, (o bien, antes de ciento cuarenta y ocho horas en el caso de que se prorrogue el término), a partir del momento en que algún detenido sea puesto a disposición de un Juez, con la finalidad de justificar su detención.

Auto de libertad por falta de elementos para procesar o Auto de no sujeción a proceso. Es una resolución dictada por el Juez dentro del término constitucional, para determinar sobre la situación jurídica del inculpado, cuando hay insuficiencia de pruebas relativas a la existencia del cuerpo del delito o de la probable responsabilidad de aquél; es decir, si dentro del término legal de setenta y dos horas, o bien, el de su prórroga de ciento cuarenta y ocho horas cuando ésta sea procedente, a partir de que la persona se encuentre a disposición del Juez, no se reúnen los requisitos necesarios para dictar el auto de formal prisión o, en su caso, el de sujeción a proceso.

Auto de radicación. Es la primera resolución dictada por el Juez que conoce de la causa, mediante la cual se manifiesta en forma efectiva la relación procesal y, por tanto, quedan sujetos a la jurisdicción de un tribunal determinado, el Agente del Ministerio Público como órgano acusador y el procesado.

Auto de sujeción a proceso. Es una determinación judicial que se dicta con todos los requisitos del auto de formal prisión, cuando el delito cuya existencia se ha comprobado no merezca pena de prisión, o esté sancionado con pena alternativa y existan datos suficientes para presumir la responsabilidad de la persona contra quien se dicta. Dicho auto tiene únicamente el efecto de señalar el delito por el cual se ha de seguir el proceso, sin privar de su libertad al inculpado.

B

Bien inmueble. Son todos aquellos terrenos, con o sin construcción, que sean propiedad del Estado, así como de aquellos en que ejerza la posesión, control o administración a título de dueño, y que sean destinados al servicio del Tribunal Superior de Justicia de cada Entidad Federativa, con el propósito de utilizarse en la prestación de un servicio público a cargo de los mismos. Para efectos del CNIJE 2012, se clasifican por los siguientes tipos de propiedad:

Propios, todos aquellos inmuebles propiedad del Tribunal Superior de Justicia.

Rentados, son todos aquellos inmuebles por los cuales el Tribunal Superior de Justicia, adquiere por precio su goce o aprovechamiento temporal.

Otro, en esta clasificación se consideran todos aquellos bienes que no sean propios o rentados.

C

Caducidad. Extinción anticipada del proceso debido a la inactividad de las partes, para ejercitarla en la forma y términos que la ley expresa.

Clasificador por Objeto del Gasto. Instrumento que permite registrar de manera ordenada, sistemática y

homogénea las compras, los pagos y las erogaciones autorizados a los órganos jurisdiccionales y administrativos de los Tribunales Superiores de Justicia, en capítulos, conceptos y partidas con base en la clasificación económica del gasto. Los capítulos que lo integran son los siguientes:

Capítulo 1000 Servicios Personales. Agrupa las remuneraciones del personal al servicio de los entes públicos, tales como: sueldos, salarios, dietas, honorarios asimilables al salario, prestaciones y gastos de seguridad social, obligaciones laborales y otras prestaciones derivadas de una relación laboral; pudiendo ser de carácter permanente o transitorio.

Capítulo 2000 Materiales y Suministros. Agrupa las asignaciones destinadas a la adquisición de toda clase de insumos y suministros requeridos para la prestación de bienes y servicios públicos y para el desempeño de las actividades administrativas.

Capítulo 3000 Servicios Generales. Asignaciones destinadas a cubrir el costo de todo tipo de servicios que se contraten con particulares o instituciones del propio sector público; así como los servicios oficiales requeridos para el desempeño de actividades vinculadas con la función pública.

Capítulo 4000 Transferencias, Asignaciones, Subsidios y Otras Ayudas. Asignaciones destinadas en forma directa o indirecta a los sectores público, privado y externo; organismos y empresas paraestatales; apoyos como parte de su política económica y social, de acuerdo con las estrategias y prioridades de desarrollo para el sostenimiento y desempeño de sus actividades.

Capítulo 5000 Bienes muebles, inmuebles e intangibles. Agrupa las asignaciones destinadas a la adquisición de toda clase de bienes muebles, inmuebles e intangibles, requeridos en el desempeño de las actividades de los entes públicos. Incluye los pagos por adjudicación, expropiación e indemnización de bienes muebles e inmuebles a favor del Gobierno.

Capítulo 6000 Inversión pública. Asignaciones destinadas a obras y proyectos productivos, así como acciones de fomento. Incluye los gastos en estudios de preinversión y preparación del proyecto.

Capítulo 7000 Inversiones financieras y otras provisiones. Erogaciones que realiza la administración pública en la adquisición de acciones, bonos, y otros títulos y valores; así como en préstamos otorgados a diversos agentes económicos. Se incluyen las aportaciones de capital a las entidades públicas y las erogaciones contingentes imprevistas para el cumplimiento de obligaciones del gobierno.

Capítulo 8000 Participaciones y aportaciones. Asignaciones destinadas a cubrir las participaciones y aportaciones. Incluye las asignaciones destinadas

a la ejecución de programas federales a través de las entidades federativas, mediante la reasignación de responsabilidades y recursos presupuestarios, en los términos de los convenios que celebre el Gobierno Federal con éstas.

Capítulo 9000 Deuda pública. Asignaciones destinadas a cubrir obligaciones del gobierno por concepto de deuda pública interna y externa derivada de la contratación de empréstitos; incluye la amortización, los intereses, gastos y comisiones de la deuda pública, así como las erogaciones relacionadas con la emisión y contratación de deuda. Asimismo, incluye los adeudos de ejercicios fiscales anteriores (ADEFAS).

CNIJE 2012. Siglas con las que se identifica al Censo Nacional de Impartición de Justicia Estatal 2012.

Conducta antisocial. Es la conducta del adolescente, consistente en un ataque a los bienes jurídicamente protegidos por la legislación penal, o que adolecen de una naturaleza que los aproxime al delito.

Consejeros. Integrantes del Consejo de la Judicatura en las Entidades federativas.

Consejo de la Judicatura. Es el órgano del Poder Judicial de la entidad federativa de que se trate, el cual tendrá entre sus funciones la administración, vigilancia y disciplina de los órganos jurisdiccionales en los términos de ley. A falta del Consejo de la Judicatura en su Entidad Federativa, las menciones que se hagan a éste, se entenderán al Tribunal Superior de Justicia.

D

Delito. Conducta que consiste en la realización de un acto u omisión, descrito y sancionado por las leyes penales.

Delitos del fuero común. Corresponden a conductas tipificadas en los Códigos Penales de cada una de las entidades federativas, en los cuales, les son atribuidas diferentes penalidades estimadas por las autoridades correspondientes.

Delitos del fuero federal. Son aquellos que son competencia de la Federación, ya sea por su importancia, porque afecta sus bienes y derechos, o porque quedan fuera del ámbito de cualquier entidad federativa. Son delitos federales los que se cometen bajo ciertas condiciones en el extranjero, los cometidos contra personal consular en el extranjero o en embajadas y delegaciones mexicanas, los cometidos en buques nacionales o aeronaves en alta mar o en buques de guerra mexicanos y los previstos en leyes especiales federales.

Demanda. Acto procesal por el cual una persona que

se constituye por el mismo en parte actora o demandante, hace del conocimiento de un órgano jurisdiccional, la verificación de un hecho con el objeto de que se apliquen las consecuencias jurídicas previstas por la ley que reglamente tal hecho.

Desistimiento. Acto procesal mediante el cual se manifiesta el propósito de abandonar una instancia o de no continuar el ejercicio de una acción, la reclamación de un derecho o la realización de cualquier otro trámite de un procedimiento iniciado.

Disposiciones normativas internas. Actos jurídicos que establecen obligaciones específicas a los integrantes de los órganos administrativos y jurisdiccionales de los Tribunales Superiores de Justicia de las Entidades federativas. Dichas disposiciones se clasifican de la siguiente manera:

Administrativas. Corresponde a las disposiciones normativas internas del Tribunal Superior de Justicia y el Consejo de la Judicatura que tienen por objeto regular las funciones y/o establecer responsabilidades a sus servidores públicos sobre las actividades relacionadas con la programación, administración, ejercicio y/o control de los recursos (humanos, presupuestales, materiales y financieros, etcétera).

Sustantivas. Corresponde a las disposiciones normativas internas del Tribunal Superior de Justicia y el Consejo de la Judicatura que tienen por objeto regular y/o establecer responsabilidades a sus servidores públicos sobre el ejercicio de las actividades relacionadas con el objeto de creación de estos órganos.

E

Entidad Federativa. Para efectos del CNIJE 2012, serán consideradas como Entidades federativas los 31 Estados integrantes de la Federación, así como, el Distrito Federal.

Etapas conclusivas. Etapa en la que las partes expresan sus alegatos o conclusiones, respecto de la actividad procesal desarrollada por cada una de ellas.

Etapas de investigación. Etapa de carácter administrativo en la cual se desarrollan las diligencias y trámites conducentes a procurar el esclarecimiento del hecho investigado, a fin de que el Juez de Control o de Garantías, dé inicio a la Etapa Intermedia dentro del Sistema Acusatorio Oral.

Etapas ejecutivas. Etapa en la que ante el incumplimiento de la sentencia condenatoria, la parte vencedora solicita al Juez que dicte las medidas pertinentes para lograr la ejecución forzosa de dicha sentencia, aun en contra de la voluntad de la parte vencida en el juicio.

Etapa intermedia. Esta etapa da inicio con el Auto de Vinculación a Proceso y concluye con el Auto de apertura de Juicio Oral. Comienza con la formulación de la acusación por parte del Ministerio Público, dando lugar a la Audiencia Intermedia, en la cual se lleva a cabo el ofrecimiento y discusión de las pruebas que las partes pretenden presentar en la etapa del Juicio Oral, las cuales podrán ser admitidas o desechadas por el Juez de Control o Juez de Garantías.

Desahogada la Audiencia Intermedia, el Juez de Control o Juez de Garantías dictará el Auto de apertura de Juicio Oral, en el que se puede determinar: a) La acusación que será objeto del juicio oral; b) Las pruebas que deberán rendirse en el juicio oral, y c) El Tribunal de Juicio Oral ante quien se ventilará el proceso.

Asimismo, en esta etapa el Ministerio Público puede solicitar la aplicación del procedimiento abreviado, el cual de ser aceptado por el Juez de Control o Juez de Garantías, éste será el encargado de resolverlo en su totalidad.

Etapa postulatoria. Es la etapa en la cual las partes expresan en sus demandas, contestaciones y reconvencciones, sus pretensiones y excepciones, así como los hechos y las disposiciones jurídicas en las que se encuentran fundadas. En esta fase se plantea el litigio ante el juzgador.

Etapa probatoria. En esta etapa las partes presentan al Juez, los medios necesarios para verificar los hechos controvertidos, a través del ofrecimiento de pruebas, su admisión o desechamiento, y de su desahogo de los medios de convicción admitidos.

Etapa resolutoria. En esta etapa el Juez dicta su sentencia definitiva, la cual viene a terminar con el proceso y a resolver el litigio.

Expedientes. Es el conjunto de documentos en los que se hacen constar todas las actuaciones judiciales, así como los actos de las partes, correspondientes a un juicio.

Expedientes abiertos. Son todos aquellos asuntos registrados por los órganos jurisdiccionales del Tribunal Superior de Justicia (excepto en materia penal) del 1 de enero al 31 de diciembre de 2011.

Expedientes concluidos por los Centros de Justicia alternativa y/o Mediación. Son todos aquellos asuntos en los que se haya establecido una solución parcial o total a un conflicto, mediante un proceso de mediación y/o conciliación.

Expedientes concluidos por los Juzgados Especializados en Adolescentes. Son todos aquellos expedientes o asuntos en los que se haya establecido una solución a un conflicto en el que haya participado un adolescente.

Expedientes o asuntos. Son todas aquellas causas, expedientes o tocas registrados bajo el Sistema Inquisitorio o de Juicios Tradicionales, y asuntos para el caso del Sistema Acusatorio Oral, en los cuales se tengan registrados los procesos penales competencia de los órganos jurisdiccionales en materia penal.

Expedientes o asuntos al cierre del año 2011. Son todas aquellas causas, expedientes, tocas o asuntos registrados por los órganos jurisdiccionales en materia penal, y que al 31 de diciembre de 2011, no habían sido resueltos en su totalidad, incluidos los expedientes que se encuentren en archivo histórico desde el año 2000.

Expedientes o asuntos en trámite al inicio del año 2011. Son todas aquellas causas, expedientes, tocas o asuntos que hayan ingresado antes del 1 de enero de 2011 y a esta fecha no habían sido resueltos en su totalidad, incluidos los expedientes o asuntos que se encuentren en archivo histórico desde el año 2000.

Expedientes o asuntos ingresados. Son todas aquellas causas, expedientes, tocas o asuntos registrados por los órganos jurisdiccionales en materia penal del 1 de enero al 31 de diciembre de 2011.

Expedientes o asuntos que causaron baja al cierre del año 2011. Son todas aquellas causas, expedientes, tocas o asuntos registrados por los órganos jurisdiccionales del Tribunal Superior de Justicia, que durante el 2011 hayan sido concluidos por sentencia, desistimiento, salidas alternativas, prescripción o caducidad o sobreseimiento, según sea el caso.

Expedientes registrados al cierre del año 2011 por los Centros de Justicia alternativa y/o Mediación. Son todos aquellos asuntos registrados por los Centros de Justicia alternativa y/o Mediación y/o Conciliación, y que al 31 de diciembre de 2011 no habían sido resueltos en su totalidad.

Expedientes registrados al inicio del año 2011 por los Centros de Justicia alternativa y/o Mediación. Son todos aquellos asuntos registrados por los Centros de Justicia alternativa y/o Mediación y/o Conciliación, que hayan ingresado antes del 1 de enero de 2011, y a esta fecha no habían sido resueltos en su totalidad no habían sido resueltos en su totalidad.

F

Función de control interno. Establecer y operar el sistema de control y evaluación, fiscalizar el ejercicio del gasto público del Poder Judicial de la Entidad Federativa que corresponda, así como, vigilar y evaluar el desempeño de los órganos administrativos que lo conforman, y vigilar en su ámbito, el cumplimiento de los ordenamientos en materia de responsabilidades de los servidores públicos.

Función de planeación y/o evaluación. Desarrollo e implementación de mecanismos, instrumentos o acciones para la formulación, control y evaluación de las políticas públicas o acciones en la materia que correspondan, llevadas a cabo por el Poder Judicial de la Entidad Federativa de que se trate

I

Impugnación. Procedimiento consagrado en las leyes para corregir, modificar o anular los actos y las resoluciones judiciales, cuando adolecen de deficiencias, errores, ilegalidad o injusticia.

Informante Básico. Servidor público que representa a la institución que, por las funciones que tiene asignadas dentro del Poder Judicial Estatal, es la principal productora y/o integradora de la información correspondiente al tema del cuestionario.

Informante Complementario 1. Servidor público que representa a la institución que, por las funciones que tiene asignadas dentro del Poder Judicial Estatal, es la segunda principal productora y/o integradora de la información correspondiente al tema del cuestionario.

Instrucción. Esta etapa del procedimiento penal abarca las diligencias practicadas ante y por los tribunales, con el fin de averiguar y probar la existencia del delito, las circunstancias en que hubiese sido cometido y las características del inculcado, así como la responsabilidad de éste en la comisión del delito.

J

Jueces de Tribunal de juicio oral. Son los integrantes del Tribunal de Juicio Oral, los cuales no deberán haber intervenido en las etapas preliminares al Juicio Oral, y que son llamados a conocer y conducir el debate durante el juicio, para luego determinar la responsabilidad o no responsabilidad del procesado. Cabe señalar que hay que tomar en cuenta la forma como cada Entidad Federativa está llevando a cabo la implementación del Sistema Acusatorio Oral, ya que en algunos casos, este Tribunal puede estar integrado por uno o tres jueces.

Juez. Es un funcionario público del Poder Judicial del Estado, que está dotado de jurisdicción, es decir, la facultad de decir el derecho. Aplica las leyes al caso concreto que se le expone y resuelve sobre el mismo al dictar sentencia, y en materia penal resuelve sobre la culpabilidad o inocencia del inculcado, además de dictar la pena que deberá cumplir en caso de comprobarse la culpabilidad.

Juez de Control o Juez de Garantías. Juez unipersonal, cuya función es proteger las garantías y derechos

del inculcado, así como, la legalidad del proceso de investigación desarrollado por el Agente del Ministerio Público. En el Sistema Acusatorio Oral también puede fungir como Juez de Ejecución.

Juez especializado en adolescentes. Es la autoridad que tiene a su cargo los procesos penales cometidos por los Adolescentes.

Juicio. Es la etapa del proceso penal en la que el Ministerio Público formula su acusación y precisa su pretensión punitiva, y el procesado su defensa ante el Tribunal, con el objeto de que éste las valore y pronuncie su sentencia definitiva. Esta etapa se integra por los siguientes actos procesales:

- a) Conclusiones del Ministerio Público y de la defensa
- b) Vista o audiencia final del juicio, y
- c) Sentencia

Juicio Oral. En el Sistema Acusatorio Oral, es la etapa final del proceso penal, presidida por un grupo de tres jueces encargados de resolver sobre la existencia del delito y la responsabilidad del inculcado. Esta etapa inicia a partir de que se dicta el Auto de apertura de Juicio Oral y se desarrolla en el Tribunal de Juicio Oral, y se compone de dos audiencias: la de Juicio Oral y la de individualización de sanciones y reparación del daño.

La audiencia de Juicio Oral se realiza sobre la base de la acusación y en ella se debe deliberar y resolver, en un plazo no mayor a 24 horas, si se condena o absuelve al inculcado. En caso de que la resolución sea condenatoria, se citará a las partes a la audiencia de individualización de sanciones y reparación del daño, en cambio, si la sentencia es absolutoria, a más tardar en cinco días hábiles se deberá citar a las partes para dar lectura a la misma en una audiencia pública.

Justicia alternativa. Son los mecanismos y procedimientos mediante los cuales la víctima u ofendido, y el inculcado participan de manera conjunta para la solución de cuestiones relativas a un hecho delictivo, buscando un resultado restaurativo, con el objeto de lograr la reintegración de la víctima y de quien cometió el hecho delictuoso, la búsqueda de la reparación del daño y la restitución de derechos.

Juzgado. Órgano estatal atendido por un Juez encargado en primera o única instancia de la administración de justicia, y quien conoce de los juicios y pronuncia las sentencias.

Juzgado indígena. Órgano estatal atendido por un Juez encargado en primera o única instancia de la administración de justicia, y quien conoce de los juicios y pronuncia las sentencias en materia indígena.

M

Magistrado. Funcionario judicial miembro de una Sala del Tribunal Superior de Justicia.

Marco regulatorio. Disposiciones normativas que tienen por objeto establecer obligaciones específicas a las unidades administrativas que integran al Poder Judicial de la Entidad Federativa que corresponda, las cuales son expedidas por autoridades competentes en los medios oficiales, a fin de que produzcan efectos jurídicos.

Medios de impugnación. Son los procedimientos consagrados en las leyes para corregir, modificar o anular los actos y las resoluciones judiciales, cuando adolecen de deficiencias, errores, ilegalidad o injusticia.

N

NA. Caracteres con los que se identifica el código “No Aplica” en la base de datos o tabulados que derivan del CNIJE 2012, para identificar las variables que por la naturaleza de la pregunta correspondiente, no aplicaba a los Gobiernos de las Entidades federativas que proporcionaron información a través de los cuestionarios, sí como en aquellas variables que por su carácter condicionado a otras respuestas no tenían que ser respondidas.

NS. Caracteres con los que se identifica el código “No se” en la base de datos o tabulados que derivan del CNIJE 2012, para identificar las variables en las que el informante no respondió por falta de información o desconocimiento.

O

Órganos Administrativos. Para efectos del CNIJE 2012, serán todas las unidades administrativas que integran al Consejo de la Judicatura de su Entidad Federativa, las cuales son creadas para el ejercicio de las atribuciones y despacho de los asuntos de los órganos jurisdiccionales que forman parte de los Tribunales Superiores de Justicia de cada Estado, según corresponda.

Órganos Jurisdiccionales. Para efectos del CNIJE 2012, serán los órganos estatales atendidos por Jueces y/o Magistrados encargados de la Impartición de justicia, los cuales conocen de los juicios y pronuncias sentencias. En dichos órganos únicamente estarán comprendidos los Juzgados, Salas y Tribunales que integren al Tribunal Superior de cada Entidad Federativa, exceptuando las materias; Electoral, Fiscal y/o Administrativa, Laboral y Agraria.

Órganos Jurisdiccionales en materia penal. Órganos estatales atendidos por Jueces o Magistrados encargados de la Impartición de justicia en asuntos relacionados con los procesos penales.

P

Parque vehicular. Está conformado por todos los vehículos o medios de transporte en funcionamiento con los que contaban los Centros de Justicia alternativa y/o de Mediación y/o Conciliación, para apoyar el desarrollo de sus funciones. No contabilizar los vehículos o medios de transporte que se encontraban fuera de servicio, o bien no habían sido asignados para su uso u operación al cierre del año 2011.

Pleno del Tribunal Superior de Justicia. Es la máxima autoridad del Poder Judicial y está integrado por el Presidente del Tribunal Superior de Justicia de cada Entidad Federativa y sus Magistrados en funciones.

Poder Judicial. Es el órgano encargado de ejercitar la potestad soberana del Estado consistente en administrar justicia, resolver litigios y conflictos de Derecho que le sean cometidos en cualquier materia, mediante procesos y sentencias que adquieren la calidad de cosa juzgada. Para efectos del CNIJE 2012, se entenderán como integrantes del Poder Judicial a los órganos jurisdiccionales y administrativos del Tribunal Superior de Justicia, al Consejo de la Judicatura, a los Centros de Justicia alternativa/Mediación y/o Conciliación, así como a cualquier otro órgano que de acuerdo con las disposiciones normativas de cada entidad federativa, sea parte integrante de dicho Poder del Estado.

Pre-instrucción. En esta etapa se realizan las actuaciones para determinar los hechos materia del proceso, la clasificación de éstos conforme al tipo penal aplicable y la probable responsabilidad del inculpado, o en su caso, la libertad de éste por falta de elementos para procesar.

Prescripción. Medio para adquirir bienes o liberarse de obligaciones, mediante el transcurso de cierto tiempo y bajo las condiciones establecidas por la ley.

Primera instancia. Es el procedimiento a través del cual se hace del conocimiento del Juez sobre un asunto, para que éste valore las pruebas y pronuncie su sentencia definitiva.

En materia penal, también llamada juicio, es el procedimiento durante el cual el Ministerio Público precisa su pretensión y el procesado su defensa ante el Juez, quien valora las pruebas y pronuncia sentencia definitiva.

Procedimiento abreviado. Procedimiento especial que se desarrolla ante el Juez de Control o Juez de

Garantías, y se aplica cuando el Ministerio Público solicita la imposición de una pena no superior a cinco años de prisión.

Procesado. Para efectos del CNIJE 2012, se consideran procesados a aquellas personas que se encuentran registradas en los expedientes ingresados y/o asuntos abiertos, y que están sujetos a un proceso penal en la etapa de Primera Instancia.

Proceso concluido. Es aquél que termina con el auto de cierre de la instrucción.

Proceso iniciado. Conjunto de actuaciones autos y demás escritos que dentro de la causa penal da inicio con el auto de formal prisión, autos y demás escritos que dentro de la causa penal da inicio con el auto de formal prisión o de sujeción a proceso sin prisión preventiva y concluye con el cierre de la etapa de instrucción, durante la cual el juez deberá admitir y desahogar los medios de prueba que legalmente le ofrezcan las partes en relación con los hechos imputados.

Proceso penal. Conjunto de actividades, formas y formalidades de carácter legal, previamente establecidas y que llevan a cabo las personas que intervienen en una relación jurídica de derecho penal, con la finalidad de que se determine la aplicación de la ley a un caso concreto, por parte de la autoridad competente.

Q

Queja. Es el recurso que procede en contra de las conductas omisas del juez, al no resolver o realizar diligencias establecidas en la Ley dentro de los términos fijados por la misma.

R

Recurso de casación. Tiene por objeto invalidar la audiencia de Juicio Oral, la sentencia o el sobreseimiento dictado en dicha audiencia. La interposición de este recurso, suspende los efectos de la sentencia condenatoria recurrida.

Recurso de revocación. Es el recurso que tiene por objeto dejar sin efectos una resolución, por voluntad de la propia autoridad judicial que la emitió.

Reforma de 2009 en materia de Narcomenudeo. Reforma publicada en el Diario Oficial de la Federación el 20 de Agosto de 2009, la cual tiene por objeto otorgarle facultades a las Entidades Federativas para que realicen la persecución de los delitos contra la salud, en su modalidad de Narcomenudeo, y apliquen las sanciones y medidas de seguridad conducentes.

Reparación del daño. Es un derecho del ofendido y de la víctima para ser compensados de los daños o perjuicios sufridos en sus bienes legalmente protegidos, como resultado de la comisión de un delito.

La reparación del daño comprende: a) La restitución de la cosa obtenida por el delito y, de no ser esto posible, el pago del precio de ella; b) La indemnización del daño material y moral causado, en el cual se incluye el pago de los tratamientos curativos que, como consecuencia del delito, resulten necesarios para la recuperación de la salud de la víctima, y c) El resarcimiento de los perjuicios ocasionados.

Resolución absolutoria. Resolución emitida por el Juez Especializado en Justicia para adolescentes, en la que resuelve el hecho controvertido y se libera completamente al adolescente de los cargos formulados en su contra.

Resolución sancionatoria. Determinación emitida por el Juez Especializado en Justicia para adolescentes, en la que se resuelve el hecho controvertido, estableciendo una sanción para el Adolescente.

S

Sala. Órgano constitutivo del Tribunal Superior de Justicia. Conjunto de Magistrados que integran colegiadamente un órgano jurisdiccional con competencia definida para conocer de determinados asuntos.

Salidas alternativas. Son los mecanismos establecidos por ley, que bajo ciertos presupuestos legales de procedencia, ponen término al procedimiento mediante la conciliación y/o mediación de las partes involucradas, por conducto de un tercero ajeno al litigio. En materia penal, serán los mecanismos establecidos por ley, que bajo ciertos presupuestos legales de procedencia, ponen término al procedimiento penal, sin necesidad de que el asunto sea conocido en un Juicio Oral.

Segunda instancia. Es la etapa del proceso penal ante la cual se acude a la autoridad encargada de corregir, modificar o anular los actos y resoluciones judiciales, cuando adolecen de deficiencias, errores, ilegalidad o injusticia.

Sentencia. Es la resolución que pronuncia el Juez o Tribunal, según corresponda, para resolver el fondo de un proceso penal.

Sentencia absolutoria. Resolución judicial emitida por el Juez en la que se resuelve el hecho controvertido y se le concede la razón al demandante o acusado.

Sentencia condenatoria. Resolución emitida por el Juez que conoció de la causa en primera instancia, en la que el dictamen de éste es favorable al demandante o actor.

En materia penal será la resolución emitida por el Juez que conoció de la causa en primera instancia, en la que se resuelve el hecho controvertido, estableciendo una pena para el procesado.

Sentencia confirmatoria. Resolución emanada de un órgano de apelación, esta modifica o altera dejando parcialmente sin efecto el fallo dictado en la primera instancia.

Sentencia mixta. Para efectos del CNIJE 2012, se les considera sentencias mixtas a todas aquellas resoluciones emitidas por el Juez, que contengan más de un sentenciado o delito.

Sentencia revocatoria. Resolución emanada de un órgano de apelación, esta modifica o altera dejando parcialmente sin efecto el fallo dictado en la primera instancia.

Sentenciado. Para efectos del CNIJE 2012, se consideran sentenciados a las personas que se encuentran registradas en los expedientes ingresados y/o asuntos abiertos en la etapa de Segunda Instancia, y que a partir de que el Juez pronuncie la sentencia relativa a los hechos materia del proceso penal, se encuentran bajo proceso en dicha etapa.

Servicios informativos. Existe información “en línea” sobre el trámite asociado al tema correspondiente. Ésta puede ser consultada, buscada o descargada por los ciudadanos a través de la página.

Servicios interactivos. Facilitan el intercambio de información entre los servidores públicos del Poder Judicial de su Entidad Federativa y los ciudadanos a través de un correo electrónico o número telefónico, sobre el trámite asociado al tema correspondiente.

Servicios transaccionales. Permiten la realización y/o seguimiento de los trámites y pagos asociados a los mismos “en línea” (sin necesidad de acudir a alguna oficina del Poder Judicial de su Entidad Federativa), sobre el trámite asociado al tema correspondiente.

Sistema Acusatorio Oral. Corresponde al nuevo sistema de justicia penal, previsto en el Decreto de reforma constitucional penal, publicado en el Diario Oficial

de la Federación el 18 de junio de 2008. Es aquél sistema de persecución penal en el cual se encuentran separadas las funciones de investigación, acusación y resolución de un hecho ilícito.

Sistema Inquisitorio o de Juicios Tradicionales. Es el sistema de justicia penal previsto en la Constitución Política de los Estados Unidos Mexicanos, hasta antes de lo establecido por el Decreto de reforma constitucional publicado en el Diario Oficial de la Federación el 18 de junio de 2008. Es el sistema mediante el cual la concentración de las funciones investigar, acusar y juzgar, se deposita en una misma autoridad

Sobreseimiento. Es una resolución jurisdiccional que cesa el procedimiento en forma definitiva e irrevocable en el estado en el que se encuentre, con respecto al procesado a cuyo favor se dicta por estimarse que se carece de fundamento en la comisión del delito, y por lo mismo se resuelve un no ejercicio de la acción penal.

Solicitudes de procedimiento en los Centros de Justicia alternativa y/o Mediación. Son aquellas solicitudes que los interesados pueden presentar de manera verbal o escrita, ante los Centros de Justicia alternativa y/o Mediación y/o Conciliación, en las cuales se precisa el nombre de la persona con la que se tenga un conflicto, a fin de que ésta sea invitada a conciliar o mediar el mismo, siempre y cuando sea procedente resolverlo mediante esta forma, de acuerdo con la legislación vigente de cada Entidad Federativa.

T

Trámites. Cualquier solicitud o entrega de información que los ciudadanos hagan ante el Poder Judicial de su Entidad Federativa, ya sea para cumplir una obligación, obtener un beneficio o servicio, así como cualquier documento que los ciudadanos estén obligados a conservar.

Transparencia y acceso a la información. Son las acciones u obligaciones del Tribunal Superior de Justicia, para dar a conocer, entre otra, la información acerca de sus acciones, marco legal, políticas de planeación, administración de programas, servicios públicos, información sobre la gestión y los recursos con que cuenta.

Tribunal. Corte o grupo de Jueces o Magistrados encargados de impartir justicia, cada uno dentro de su propia jurisdicción.

Tribunal de Juicio Oral. Órgano unipersonal o colegiado, según sea el caso, encargado de conocer y fallar los asuntos que se sometan a juicio oral, en el

cual se determinará la culpabilidad o inocencia del inculpado.

Tribunal Superior de Justicia. Órgano encargado de la Impartición de justicia en cada Entidad Federativa. Para efectos del CNIJE 2012, cuando se haga mención al Tribunal Superior de Justicia, se contemplará

únicamente a los órganos jurisdiccionales y administrativos que lo integren, así como, a su respectivo Consejo de la Judicatura.

V

Víctima. Sujeto pasivo directo de los delitos previstos en la ley.

Bibliografía

Normativa

Constitución Política de los Estados Unidos Mexicanos
Constituciones Políticas de cada una de las Entidades federativas
Código Penal Federal
Código Fiscal de la Federación
Códigos Penales de cada una de las Entidades federativas
Código Federal de Instituciones y Procedimientos Electorales
Código Federal de Procedimientos Penales
Ley de Planeación
Leyes de Planeación de cada Entidad Federativa
Ley Federal de Armas de Fuego y Explosivos
Ley Federal de Derechos de Autor
Ley Federal de Responsabilidades Administrativas de los Servidores Públicos
Ley Federal de Transparencia y Acceso a la Información Pública Gubernamental
Ley Federal de las Entidades Paraestatales
Ley Federal contra la Delincuencia Organizada
Ley General de Acceso de las Mujeres a una Vida Libre de Violencia
Ley General de Desarrollo Forestal Sustentable
Ley General de Población
Ley General de Salud
Ley General del Equilibrio Ecológico y la Protección al Ambiente
Ley General del Sistema Nacional de Seguridad Pública
Ley General para Prevenir y Sancionar los Delitos en Materia de Secuestro, Reglamentaria de la Fracción XXI del Artículo 73 de la Constitución Política de los Estados Unidos Mexicanos
Leyes de Transparencia de cada una de las Entidades federativas
Ley Orgánica de la Administración Pública Federal
Leyes Orgánicas de la Administración Pública de cada Entidad Federativa
Leyes Orgánicas de las Procuradurías Generales de Justicia de cada Entidad Federativa
Ley de la Policía Federal
Ley para el Tratamiento de Menores Infractores, para el Distrito Federal en Materia Común y para toda la República en Materia Federal
Ley para Prevenir y Sancionar la Trata de Personas (Abrogada por la Ley para prevenir, sancionar y erradicar los delitos en materia de trata de personas y para la protección y asistencia las víctimas de estos delitos, publicada en el DOF el 14 de junio de 2012)
Ley de Cultura Cívica del Distrito Federal
Ley del Sistema Nacional de Información Estadística y Geográfica
Ley de la Propiedad Industrial
Ley que establece las Normas Mínimas sobre Readaptación de Sentenciados
Leyes de Entidades Paraestatales de cada Entidad Federativa
Leyes de Ejecución de Sanciones Penales de cada Entidad Federativa
Leyes de Justicia para adolescentes de cada Entidad Federativa
Clasificación Estadística de Delitos 2011
Acuerdo por el que se aprueba la Norma Técnica para la Clasificación Nacional de Delitos del Fuero Común para Fines Estadísticos

Referencias bibliográficas

- Acosta Romero, Miguel, "Compendio de Derecho Administrativo. Parte General", Porrúa, México, 2003.
- Amuchategui Requena, Griselda I., "Derecho Penal", Oxford, México, 2005.
- Anaya, Vicente, "Diccionario: política, gobierno y administración pública municipal", Colegio Nacional de Ciencias Políticas y Administración Pública, México, 1997.
- Andrés Martínez, Gerónimo Miguel, Becerril Almazán, "El Crimen Organizado en México", Flores Editores, México, 2006.
- Arango Durán, Arturo, Lara Medina, Cristina, "Estadísticas de seguridad pública de México, por entidad y municipio. Sistema de Información delictiva II", INACIPE, México, 2006.
- Arellano Gault, David, "Gestión Pública: fuentes analíticas, críticas pertinentes y advertencias sobre su uso", en Guerreiro, Omar (coord.), Gerencia Pública: Una aproximación plural, UNAM, México, 2004.
- Arellano Gault, David y Lepore, Walter, "Prevención y control de conflictos de interés: Lecciones para la Administración Pública Federal en México a partir de la experiencia internacional", Revista Chilena de Administración Pública, Chile, 2007. Disponible en:
- Armienta Hernández, Gonzalo, "El Juicio Oral y la Justicia alternativa en México", Porrúa, Segunda Edición, México, 2010.
- Barragán Salvatierra, Carlos, "Derecho Procesal Penal", Mc Graw Hill, México, 2009.
- Barrón Cruz, Gabriel Martín, "Policía y seguridad en México", INACIPE, México, 2005.
- Baytelman A., Andrés, Duce J., Mauricio, "Litigación penal y Juicio oral y prueba", FCE-INACIPE, México, 2008.
- Bergman, Marcelo y Azaola Elena, "Cárceles en México. Cuadros de una crisis", Revista Latinoamericana de Seguridad Ciudadana, Ecuador, 2007. Disponible en:
- Bringas, Alejandro y Roldán Quiñones, Luis, "Las Cárceles Mexicanas. Una revisión de la realidad penitenciaria". Grijalbo, México, 1998.
- Cabeza de Vaca, Daniel F., "Los retos en la procuración de justicia", INACIPE, México, 2006.
- Briones, Guillermo, "Métodos y técnicas de investigación para las ciencias sociales", Trillas, México, 2008.
- Béjar Rivera, José Luis, "Curso de Derecho Administrativo", Oxford, México, 2007.
- Cabrero Mendoza, Enrique, "Del administrador al gerente público", INAP, México, 1995.
- _____, "Las políticas descentralizadoras en México. Logros y desencantos (1983-1993)", CIDE-Miguel Ángel Porrúa, México, 1998.
- Calzada Padrón, Feliciano, Derecho Constitucional, Harla, México, 1990.
- Cárdenas, Jaime; Corzo Edgar; Ferrer Mac Grewor, Eduardo; Martínez Bullé Goyri, Víctor Manuel; Sepúlveda Iguíniz, Ricardo Jesús y Sierra Madero, Dora María, "Para entender la Constitución Política de los Estados Unidos Mexicanos", Nostra Ediciones, México 2004.
- Carbonell, Miguel y Ochoa Reza, Enrique, "¿Qué son y para qué sirven los juicios orales?", Porrúa, UNAM, Cuarta Edición, México, 2009.
- Carbonell, Miguel, "Para entender el Poder Judicial de los Estados Unidos Mexicanos", Nostra Ediciones, México, 2005.
- _____, "Los Juicios Orales en México", Porrúa, UNAM, Segunda Edición, México, 2010.
- Carrancá y Trujillo, Raúl, "Derecho Penal Mexicano", Porrúa, Décimo Primera Edición, México, 1976.
- Casanueva Reguart, Sergio E., "Juicio Oral, teoría y práctica", Porrúa, Quinta Edición, México, 2010.
- Castellanos, Fernando, "Lineamientos Elementales de Derecho Penal", Porrúa, México 1998
- Castillo López, Juan Antonio, Justicia de Menores en México, Porrúa, México, 2006.
- Cejudo, Guillermo M., "Para entender los gobiernos estatales en los Estados Unidos Mexicanos", Nostra Ediciones, México, 2007.
- Colín Sánchez, Guillermo, "Derecho mexicano de procedimientos penales", Porrúa, Décimo Quinta Edición, México, 1995.
- Coronato Rodríguez, José Francisco; González Ibarra, Juan de Dios, "La Procuración de Justicia Integral como Política Pública", Porrúa, Facultad de Derecho UNAM, México, 2009.
- Cruz y Cruz, Elba, Teoría de la ley penal y del delito, IURE Editores, México, 2006.
- Cunill Grau, Nuria, "La transparencia en la gestión pública. ¿Cómo construirle viabilidad?". Revista Chilena de Administración Pública, Chile, 2007.
- Delgadillo Gutiérrez, Luis Humberto, "Elementos de Derecho Administrativo, 1er Curso y 2º Curso", Limusa, México, 1998.

De la Peña, Guillermo, "Derechos indígenas y ciudadanía étnica", en Calva, José Luis (coord.), Derechos y políticas sociales, UNAM-Miguel Ángel Porrúa, México, 2007.

De Pina, Rafael, De Pina Vara, Rafael, "Diccionario de Derecho", Porrúa, México, 1988.

Díaz de León, Marco Antonio, "Diccionario de Derecho Procesal Penal", Porrúa, México, 2004.

Díaz Polanco, Héctor, "Descontento indígena, justicia y autonomía", en Calva, José Luis (coord.), Derechos y políticas sociales, UNAM-Miguel Ángel Porrúa, México, 2007.

Fernández Muñoz, Dolores Eugenia, "La Pena de Prisión", UNAM, México, 1993.

Fix Zamudio, Héctor, "Aproximación al estudio de la oralidad procesal, en especial en materia penal", Estudios jurídicos en homenaje a Cipriano Gómez Lara, México, Porrúa, UNAM, 2002.

_____, "Función constitucional del Ministerio Público", UNAM, 2002.

Fraga, Gabino, Derecho Administrativo, Porrúa, México 2007.

Gamboa de Trejo, Ana, "El origen de la prisión y su situación actual", Letras Jurídicas, México. Disponible en:

García del Castillo, Rodolfo, "Federalismo y descentralización: problemática y perspectivas en México", en Calva, José Luis (coord.), Democracia y gobernabilidad, UNAM-Miguel Ángel Porrúa, México, 2007.

García Ramírez, Sergio y González Mariscal, Olga Islas de (coords.), "Justicia penal. Proceso Penal y justicia penal internacional. Culturas y sistemas jurídicos comparados". Séptimas Jornadas sobre Justicia Penal, UNAM, México, 2007.

García Ramírez, Sergio, "Manual de Prisiones", Porrúa, México, 1980.

_____, "La prisión", Fondo de Cultura Económica", México, 1980.

Gertz Manero, Alejandro, "Seguridad y Justicia, sí se puede", Universidad de las Américas, México, 2007.

Gómez Tagle, Silvia, "Los partidos y los sistemas de partido: mecanismos de representación", en Calva, José Luis (coord.), Democracia y gobernabilidad, UNAM-Miguel Ángel Porrúa, México, 2007.

González de la Vega, Francisco, "Derecho Penal Mexicano", Porrúa, México, 1999.

"Hacia la unificación del derecho penal. Logros y desafíos de la armonización y homologación en México y en el mundo", INACIPE, México, 2006.

Hernández López, Aarón, "Manual de Procedimientos Penales", PAC, México, 1990.

Hernández Martínez, Ricardo, "La reinserción social", Congreso de Puebla, México. Disponible en:

Hernández Pliego, Julio Antonio, "Programa de Derecho Procesal Penal", Porrúa, México, 2008.

_____, "El Ministerio Público y la Averiguación Previa en México", Porrúa, México, 2008.

INACIPE, "Jornadas Iberoamericanas. Oralidad en el proceso y justicia penal alternativa", México, 2008.

Instituto de Investigaciones Jurídicas, "Diccionario Jurídico Mexicano", Porrúa y Universidad Nacional Autónoma de México, México, 2007.

Islas, Olga y Carbonell, Miguel, "Constitución y Justicia para adolescentes", UNAM, México, 2007.

Kelsen, Hans, "Teoría General del Derecho y del Estado", Universidad Nacional Autónoma de México, México, 2008.

"La reforma al sistema de justicia penal y los derechos humanos", Centro Prodh, México, 2011.

Londoño Jiménez, Hernando, "Derecho Procesal Penal", Temis, Bogotá Colombia, 1982.

López Betancourt, Eduardo, "Derecho Procesal Penal", IURE Editores, México, 2003.

López Trujillo, Javier Enrique, "La readaptación social en México", México.

López Ugalde, Antonio, "La CNDH y la Seguridad Pública", ITAM, México, 2006.

Llamas M., Agustín, "Para entender el Poder Ejecutivo de los Estados Unidos Mexicanos", Nostra Ediciones, México, 2005.

Marchiori, Hilda, "El estudio del delincuente", Porrúa, México, 1990.

Martínez Garnelo, Jesús, "Policía Nacional Investigadora del delito", Porrúa, México, 1999.

Mendoza Breamuntz, Emma, "Derecho Penitenciario", Mac Graw Hill, México, 1998.

"México y su sistema penitenciario", INACIPE, México, 2006.

Meza Hernández, Ma. Guadalupe, "Los Centros de Tratamiento para Menores Infractores", Flores Editor, México, 2010.

Molina Martínez, Sergio Javier, "Nociones del juicio oral en el Estado de Chihuahua" Revista del Instituto de la Judicatura Federal, México. Disponible en:

Moloznik, Marcos Pablo, "La seguridad y justicia penal en México: presente y futuro", Universidad de Guadalajara, México, 2007.

- Munguía Rojas, Rodolfo, “El régimen disciplinario en los centros penitenciarios y los derechos humanos de los reclusos”, Revista del Instituto del Consejo de la Judicatura Federal, México, 2008. Disponible en: “Narcomenudeo-acciones y reflexiones”, SSP, Gobierno del DF, México, 2006.
- Oliveira de Barros Leal, César, “Prevención criminal, seguridad pública y procuración de justicia. Una visión del presente y del futuro”, INACIPE, México, 2009.
- Oronoz Santana, Carlos M., “Manual de Derecho Procesal Penal”, Limusa, México 1997.
- Osorio Isaza, Luis Camilo, “El sistema acusatorio en la experiencia colombiana”, INACIPE, México, 2007.
- Pasará, Luis, “En busca de una justicia distinta. Experiencia de reforma en América Latina”, Justicia Viva, 2004.
- Peñaloza, Pedro José, “Los desafíos de la seguridad pública en México”, UNAM, México, 2002.
- “Policía y seguridad en México”, INACIPE, México, 2005.
- Ramírez Delgado, Juan Manuel, “Penología”, Porrúa, México, 1998.
- Reyna Montalván, Moisés, “El secuestro en México”, Flores Editor, México, 2009.
- Reynoso Dávila, Roberto, “Teoría General del Delito”, Porrúa, Tercera Edición, México, 1998.
- SCJN, “El Sistema de Justicia Penal en México: Retos y Perspectivas”, México, 2008.
- SCJN y CJF, “El Sistema Penal Acusatorio en México: Estudios sobre su implementación en el Poder Judicial de la Federación”, México, 2008.
- Scherer García, Julio, “Cárceles”, Extra Alfaguara, México, 1998.
- Serra Rojas, Andrés, “Derecho Administrativo”, Porrúa, México, 2005
- Silva Silva, Jorge Alberto, “Derecho Procesal Penal”, Oxford, México, 2008.
- Valadés, Diego, “Gobernabilidad y constitucionalismo en América Latina”, Porrúa, México, 2005.
- Villanueva, Ruth, “Menores Infractores y Menores Víctimas”, Porrúa, México, 2008.
- Woldenberg, José, “Para entender los Partidos Políticos y las elecciones”, Nostra Ediciones, México, 2006.
- Zaffaroni, Eugenio Raúl (coord.), “El proceso Penal, Sistema Penal y Derechos Humanos”, Porrúa, México, 2000.
- Zaragoza Huerta, José, “Consideraciones en torno al sistema penitenciario en el Estado de Nuevo León, realidades y perspectivas”, México. Disponible en:
- Ziccardi, Alicia, “Sobre la participación ciudadana en las políticas públicas del ámbito local”, en Calva, José Luis (coord.), Democracia y gobernabilidad, UNAM-Miguel Ángel Porrúa, México, 2007.
- Referencias electrónicas:**
- Ámbito federal**
- <http://www.presidencia.gob.mx/>
- <http://www.inegi.org.mx>
- <http://www.cjf.gob.mx/>
- <http://www.scjn.gob.mx/>
- <http://www.pgr.gob.mx/>
- <http://www.ordenjuridico.gob.mx/>
- <http://www.cddhcu.gob.mx/LeyesBiblio/gobiernos.htm>
- <http://www.directorio.gob.mx/www.php?CATEGORÍA=18>
- Ámbito Estatal y del Distrito Federal**
- <http://www.conago.org.mx/>
- <http://www.aguascalientes.gob.mx>
- <http://www.congresoags.gob.mx>
- <http://www.poderjudicialags.gob.mx/index.html>
- <http://www.bajacalifornia.gob.mx>
- <http://www.pjbc.gob.mx/instituto/>
- <http://www.congresobc.gob.mx>
- <http://www.poder-judicial-bc.gob.mx/>
- <http://www.bcs.gob.mx>
- <http://www.cbcs.gob.mx>
- <http://www.bcs.gob.mx/jpge-bienvenida.html?layout=item>
- <http://www.tribunalbcs.gob.mx/>
- <http://www.campeche.gob.mx>

<http://www.congresocam.gob.mx>
<http://www.poderjudicialcampeche.gob.mx/>
<http://camp.gob.mx/C6/PGJ/default.aspx>
<http://www.coahuila.gob.mx>
<http://www.congresocoahuila.gob.mx>
<http://www.poderjudicialcoahuila.gob.mx/pag/index.php?tsj=01&n=2>
<http://www.coahuila.gob.mx/index.php/noticiashistorial/noticia/1572>
<http://www.colima-estado.gob.mx>
<http://www.congresocol.gob.mx>
<http://www.chiapas.gob.mx>
<http://www.congresochiapas.gob.mx>
<http://www.poderjudicialchiapas.gob.mx/website/index.php>
<http://www.chihuahua.gob.mx>
<http://www.congresochihuahua.gob.mx>
<http://www.stj.gob.mx/>
<http://www.df.gob.mx>
<http://www.asambleadf.gob.mx>
<http://www.poderjudicialdf.gob.mx/swb/>
<http://www.durango.gob.mx>
<http://www.congresodurango.gob.mx>
<http://www.tsjdgo.gob.mx/>
<http://www.guanajuato.gob.mx>
<http://www.congresogto.gob.mx>
<http://www.poderjudicial-gto.gob.mx>
<http://www.guerrero.gob.mx>
<http://www.congresogro.gob.mx>
<http://tsj-guerrero.gob.mx/tribunal/>
<http://www.hidalgo.gob.mx>
<http://www.congreso-hidalgo.gob.mx>
<http://www.pjhidalgo.gob.mx/>
<http://www.jalisco.gob.mx>
<http://www.congresojal.gob.mx>
<http://www.stjjalisco.gob.mx/>
<http://www.juiciosoralesjalisco.com/>
<http://www.edomexico.gob.mx>
<http://www.cddiputados.gob.mx>
<http://www.pjedomex.gob.mx/web2/>
<http://www.michoacan.gob.mx>
<http://www.congresomich.gob.mx>
<http://www.tribunalmmm.gob.mx/Tribunal2010/>
<http://www.morelos.gob.mx>
<http://www.congresomorelos.gob.mx>
<http://tsjmorelos.gob.mx/>
<http://www.nayarit.gob.mx>
<http://www.congreso-nayarit.gob.mx>
<http://www.tsjnay.gob.mx/>
<http://www.nl.gob.mx>
<http://www.congreso-nl.gob.mx>
<http://www.pjenl.gob.mx/tsj/>
<http://www.oaxaca.gob.mx>
<http://www.congresooaxaca.gob.mx>
<http://www.juiciooraloaxaca.gob.mx/>
<http://www.tribunaloax.gob.mx/>
<http://www.puebla.gob.mx>

<http://www.congresopuebla.gob.mx>
<http://www.htsjpuebla.gob.mx/>
<http://www.queretaro.gob.mx>
<http://www.legislaturaqro.gob.mx>
<http://www.tribunalqro.gob.mx/>
<http://www.quintanaroo.gob.mx>
<http://www.congresoqroo.gob.mx>
<http://www.tsjqroo.gob.mx/>
<http://www.sanluispotosi.gob.mx>
<http://www.congresosp.gob.mx>
<http://www.stjssp.gob.mx/>
<http://www.sinaloa.gob.mx>
<http://www.congresosinaloa.gob.mx>
<http://www.stj-sin.gob.mx/>
<http://www.sonora.gob.mx>
<http://www.congresoson.gob.mx>
<http://www.stjsonora.gob.mx/>
<http://www.tabasco.gob.mx>
<http://www.congresotabasco.gob.mx>
<http://www.tsj-tabasco.gob.mx/>
<http://www.tamaulipas.gob.mx>
<http://www.congresotam.gob.mx>
http://www.pjetam.gob.mx/2003/menu/directorio_tribunales.htm
<http://www.tlaxcala.gob.mx>
<http://www.congresotlaxcala.gob.mx>
<http://www.tsjtlaxcala.gob.mx/>
<http://www.veracruz.gob.mx>
<http://www.legisver.gob.mx>
<http://www.pjeveracruz.gob.mx/>
http://portal.veracruz.gob.mx/portal/page?_pageid=193,1&_dad=portal&_schema=PORTAL
<http://www.yucatan.gob.mx>
<http://www.congresoyucatan.gob.mx>
<http://www.fge.yucatan.gob.mx/>
<http://www.tsjyuc.gob.mx/>
<http://www.zacatecas.gob.mx>
<http://www.congresozac.gob.mx>
<http://189.254.240.228:8080/>
<http://189.254.240.228:8080/oralesP.php?pagorales=p1>

Ámbito académico y otros

<http://www.juridicas.unam.mx/>
<http://www.bibliojuridica.org/>
<http://www.unam.mx/>
<http://www.inacipe.gob.mx/>
<http://www.cem.itesm.mx/derecho/referencia/diccionario/index.html>
<http://www.cide.edu>
<http://www.cide.edu>
<http://www.flacsoandes.org/dspace/bitstream/10469/1400/1/11.%20Investigaci%C3%B3n.%20C%C3%A1rceles%20en%20M%C3%A9xico...%20Marcelo%20Bergman%20y%20Elena%20Azaola.pdf>
http://www.juiciosorales.org.mx/m4rks_cms/4cms/doc/reforma_penal_carbonell.pdf
[http://www.gestiopolis.com/economia/la-readaptacion-social.htm?utm_source=feedburner&utm_medium=feed&utm_campaign=Feed%3A+gestiopolis+\(GestioPolis\)](http://www.gestiopolis.com/economia/la-readaptacion-social.htm?utm_source=feedburner&utm_medium=feed&utm_campaign=Feed%3A+gestiopolis+(GestioPolis))
<http://www.redindigena.net/takachialis/indice/doc1.html>
<http://www.inap.uchile.cl/images/stories/publicaciones/revistas/estado/10/arellano.pdf>
http://www.inap.uchile.cl/images/stories/revistas/estado/08/la_transparencia.pdf

<http://www.iuriscivilis.com>
http://www.justiceinmexico.org/resources/pdf/sistema_penitenciario_neoleones_j_zaragoz.pdf
<http://www.letrasjuridicas.com/Volumenes/19/gamboa19.pdf>
<http://www.lexjuridica.com/diccionario.php>
http://www.redlece.org/.../CENTROS_DE_READAPTACION_SOCIAL_EN_MEXICO_2.ppt
<http://vlex.com.mx/vid/71954938>
<http://www.derecho.unam.mx/papime/TeoriadelDelitoVol.II/cinco.htm>
<http://biblio.juridicas.unam.mx/libros/4/1784/7.pdf>
<http://www.derecho.unam.mx/papime/TeoriadelDelitoVol.II/siete.htm>
<http://www.cem.itesm.mx/derecho/referencia/diccionario/index.html>
<http://www.cidac.org/esp/index.php>
<http://www.inacipe.gob.mx/>
http://www.inacipe.gob.mx/index.php?option=com_content&view=article&id=358:narcomenudeo-interpretacion-de-los-articulos-transitorios-del-decreto-que-reforma-autormaria-sierra-pacheco-&catid=35:maria-sierra-pacheco&Itemid=155
http://www.seguridadcondemocracia.org/administrador_de_carpetas/Encuestas/analisis/8DELITOS_09Feb.pdf
<http://www.iuriscivilis.com>
<http://www.lexjuridica.com/diccionario.php>
http://www.unodc.org/documents/justice-and-prison-reform/crimeprevention/Police_Information_and_Intelligence_Systems_Spanish.pdf
<http://www.justiciarestaurativa.org/resources/intergov/declataiononvictims>
<http://www.eluniversal.com.mx/notas/786300.html>
http://www.icesi.org.mx/documentos/publicaciones/USAID/ESTUDIO_Secuestro_y_Extorsi%C3%B3n_USAID-ICESI.pdf
<http://www.milenio.com/cdb/doc/noticias2011/d9733f1d182257206a2cdeac4f22fa82>
<http://www.insyde.org.mx/>
http://www.inacipe.gob.mx/index.php?option=com_content&view=article&id=386:el-ministerio-publico-en-el-sistema-penal-acusatorio-mexicano-autor-alvaro-vizcaino-zamora&catid=37:alvaro-vizcaino-zamora&Itemid=171
<http://www.juridicas.unam.mx/publica/librev/rev/jurid/cont/26/pr/pr21.pdf>
http://justiciamexicana.org/portal/index.php?option=com_content&task=view&id=829&Itemid=41
<http://www.shertonenglish.com/resources/es/vocabulary/crimes-and-justice.php>
http://www.ubijus.com/index.php?option=com_content&view=article&id=265%3Aretos-de-la-procuracion-de-justicia-en-un-mundo-globalizado-los&catid=42%3Aubijus-ifp&Itemid=56
<http://www.observatorionacionalciudadano.org.mx/reporte-de-monitoreo-de-delitos-de-alto-impacto>
<http://www.cide.edu/publicaciones/status/dts/DTEJ%2040.pdf>
<http://pnd.calderon.presidencia.gob.mx/eje1/procuracionjusticia.html>
<http://www.diputados.gob.mx/cesop/boletines/no4/6.pdf>
http://www.ciesas.edu.mx/proyectos/relaju/cd_relaju/Ponencias/Mesa%20Terven-Maldonado/OrtegaDorantesAmorPeralSalcidoMartha.pdf
<http://www.castilloabogados.com/imparticondejusticia.php>
<http://www.tfjfa.gob.mx/investigaciones/pdf/losderechosfundamentalesylaimparticondejusticia.pdf>

Anexo

A. Diseño estratégico del proyecto

El presente Anexo muestra el diseño estratégico del proyecto, a partir de la exposición de las líneas estratégicas de producción de información asociadas a cada pregunta del cuestionario, con la finalidad de dar cumplimiento a los objetivos establecidos, así como las características de los datos que se generarán, acorde a las necesidades de información, pero también, considerando la capacidad de desarrollo estadístico que existe en las instituciones que proporcionarán la información.

Para ello, se establecen los elementos que son considerados dentro del diseño estratégico del proyecto, a fin de exponer los elementos que se mencionaron en el párrafo anterior.

Son dos elementos los que integran el diseño conceptual del proyecto: Línea Estratégica y las Características Generales de las preguntas; para este último elemento, se describen 5 atributos que dan la característica de cada pregunta: el objeto, el tema, la característica, la agrupación de los datos y el periodo.

A continuación se establece la definición de cada uno de estos componentes.

Línea estratégica. Meta establecida al conjunto de preguntas por las cuales se busca producir información, acorde con el objetivo general del proyecto y objetivos específicos correspondientes.

Características generales de las preguntas. Conjunto de atributos que permiten identificar cada una de las preguntas que, acorde con la línea estratégica y el diseño conceptual, están orientadas a producir información específica.

A continuación se describen los atributos con los que se identifica cada una de las preguntas que conforman el instrumento de captación:

Objeto. Corresponde al objetivo específico que se persigue con la información solicitada a través de la pregunta, mismo que se presenta de manera sintética.

Tema. Corresponde al aspecto temático que se cubre con la información solicitada a través de la pregunta, en relación con el diseño temático del proyecto.

Característica. Corresponde a la caracterización de la pregunta a partir de la información que se pretende obtener de la misma, en relación con el objeto y diseño temático del proyecto; de tal manera que la característica de las preguntas se identificará en tres tipos:

Primaria, que corresponde a aquellas preguntas a través de las cuales se obtiene información directamente relacionada con alguno de los aspectos establecidos en el diseño temático del proyecto,

Secundaria, corresponde a aquellas preguntas que tienen por finalidad apoyar la obtención de la información de las preguntas de tipo “Primaria” a partir del filtrado o la focalización para la obtención de la información correspondiente, e

Informativa, corresponde a aquellas preguntas que tienen por finalidad obtener datos que permiten identificar las características generales de los informantes, domicilios geográficos, u otros que no están relacionados con alguno de los aspectos establecidos en el diseño temático del proyecto.

Agrupación de los datos. Corresponde a la forma de agregación en la que se pide la información que se pretende obtener a partir de la pregunta correspondiente, de tal manera que se identificarán dos tipos de agrupación:

Agregada, que corresponde a aquellas preguntas a través de las cuales se obtiene información de manera agregada conforme al tema y datos solicitados; y,

Desagregada, que corresponde a aquellas preguntas a través de las cuales se obtiene información de manera desagregada, en relación a alguna pregunta previa sobre el mismo tema en la que se solicitaron datos agregados (el nivel de desagregación que se solicita no implica que sea el nivel máximo de desagregación al que se pueda llegar en los datos o información solicitada).

Periodo. Corresponde a la temporalidad con la que se solicita la información de la pregunta, misma que puede ser de tres tipos:

- Cierre 2011**, corresponde a las preguntas que solicitan los datos o información al 31 de diciembre de 2011,
- Durante 2011**, corresponde a las preguntas que solicitan los datos o información de aspectos ocurridos entre el 1 de enero y 31 de diciembre de 2011, y
- 2012 (actual)**, corresponde a las preguntas que solicitan los datos o información al momento de la aplicación de los cuestionarios.

Con estos elementos expuestos, a continuación se describe el diseño estratégico del proyecto a partir de cada una de las preguntas que conformaron el CNPJE 2012.

Módulo. 1. Estructura organizacional y recursos.

Sección. Informantes.

Campo. Informante Básico.

Línea estratégica

Objetivo Específico. No aplica.

Objeto. Identificar los datos generales del servidor público que se responsabiliza de la información del cuestionario.

Características generales de la pregunta

Tema. No aplica.

Característica. Informativa.

Agrupación de los datos. No aplica.

Periodo. 2012 (actual).

Módulo. 1. Estructura organizacional y recursos.

Sección. Informantes.

Campo. Informante Complementario 1.

Línea estratégica

Objetivo Específico. No aplica.

Objeto. Identificar los datos generales del servidor público que se responsabiliza de la información del cuestionario, en su carácter de complementario 1.

Características generales de la pregunta

Tema. No aplica.

Característica. Informativa.

Agrupación de los datos. No aplica.

Periodo. 2012 (actual).

Módulo. 1. Estructura organizacional y recursos.

Sección. Informantes.

Campo. Informante Complementario 2.

Línea estratégica

Objetivo Específico. No aplica.

Objeto. Identificar los datos generales del servidor público que se responsabiliza de la información del cuestionario, en su carácter de complementario 2.

Características generales de la pregunta

Tema. No aplica.

Característica. Informativa.

Agrupación de los datos. No aplica.

Periodo. 2012 (actual).

Módulo. 1. Estructura organizacional y recursos.

Sección. Datos generales.

Campo. a. Tribunal Superior de Justicia de la Entidad Federativa.

Línea estratégica

Objetivo Específico. No aplica.

Objeto. Identificar los datos generales del domicilio geográfico del Tribunal Superior de Justicia de la Entidad Federativa.

Características generales de la pregunta

Tema. No aplica.

Característica. Informativa.

Agrupación de los datos. No aplica.

Periodo. 2012 (actual).

Módulo. 1. Estructura organizacional y recursos.

Sección. Datos generales.

Campo. b. Presidentes del Tribunal Superior de Justicia de la Entidad Federativa.

Línea estratégica

Objetivo Específico. No aplica.

Objeto. Identificar los datos generales del Presidente del Tribunal Superior de Justicia.

Características generales de la pregunta

Tema. No aplica.

Característica. Informativa.

Agrupación de los datos. No aplica.

Periodo. 2012 (actual).

Módulo. 1. Estructura organizacional y recursos.

Sección. I. Pleno del Tribunal Superior de Justicia.

Campo. Pregunta 1.

Línea estratégica

Objetivo Específico. 1. Captar información que permita dar a conocer la forma de organización del Tribunal Superior de Justicia y del Consejo de la Judicatura en cada una de las Entidades federativas, a partir de su integración y características de los mismos..

Objeto. Identificar la cantidad de Magistrados que integran el Pleno del Tribunal Superior de Justicia..

Características generales de la pregunta

Tema. Integración del Pleno del Tribunal Superior de Justicia..

Característica. Primaria.

Agrupación de los datos. Agregada.

Periodo. 2012 (actual).

Módulo. 1. Estructura organizacional y recursos.

Sección. I. Pleno del Tribunal Superior de Justicia.

Campo. Pregunta 2.

Línea estratégica

Objetivo Específico. 1. Captar información que permita dar a conocer la forma de organización del Tribunal Superior de Justicia y del Consejo de la Judicatura en cada una de las Entidades federativas, a partir de su integración y características de los mismos..

Objeto. Identificar el perfil de los Magistrados que integran el Pleno del Tribunal Superior de Justicia.

Características generales de la pregunta

Tema. Integración del Pleno del Tribunal Superior de Justicia.

Característica. Primaria.

Agrupación de los datos. Desagregada.

Periodo. 2012 (actual).

Módulo. 1. Estructura organizacional y recursos.

Sección. II. Consejo de la Judicatura.

Campo. Pregunta 3.

Línea estratégica

Objetivo Específico. 1. Captar información que permita dar a conocer la forma de organización del Tribunal Superior de Justicia y del Consejo de la Judicatura en cada una de las Entidades federativas, a partir de su integración y características de los mismos..

Objeto. Identificar la cantidad de Consejeros que integran el Consejo de la Judicatura.

Características generales de la pregunta

Tema. Integración del Consejo de la Judicatura.

Característica. Primaria.

Agrupación de los datos. Agregada.

Periodo. 2012 (actual).

Módulo. 1. Estructura organizacional y recursos.

Sección. II. Consejo de la Judicatura.

Campo. Pregunta 4.

Línea estratégica

Objetivo Específico. 1. Captar información que permita dar a conocer la forma de organización del Tribunal Superior de Justicia y del Consejo de la Judicatura en cada una de las Entidades federativas, a partir de su integración y características de los mismos.

Objeto. Identificar el perfil de los Consejeros que integran el Consejo de la Judicatura.

Características generales de la pregunta

Tema. Integración del Consejo de la Judicatura.

Característica. Primaria.

Agrupación de los datos. Desagregada.

Periodo. 2012 (actual).

Módulo. 1. Estructura organizacional y recursos.

Sección. II. Consejo de la Judicatura.

Campo. Pregunta 5.

Línea estratégica

Objetivo Específico. 1. Captar información que permita dar a conocer la forma de organización del Tribunal Superior de Justicia y del Consejo de la Judicatura en cada una de las Entidades federativas, a partir de su integración y características de los mismos..

Objeto. Identificar la cantidad de Comisiones que integran al Consejo de la Judicatura.

Características generales de la pregunta

Tema. Comisiones.

Característica. Primaria.

Agrupación de los datos. . Agregada

Periodo. Cierre 2011.

Módulo. 1. Estructura organizacional y recursos.

Sección. II. Consejo de la Judicatura.

Campo. Pregunta 6.

Línea estratégica

Objetivo Específico. 1. Captar información que permita dar a conocer la forma de organización del Tribunal Superior de Justicia y del Consejo de la Judicatura en cada una de las Entidades federativas, a partir de su integración y características de los mismos..

Objeto. Identificar la cantidad total de Comisiones que tenía el Consejo de la Judicatura, por tipo de función.

Características generales de la pregunta

Tema. Comisiones.

Característica. Primaria.

Agrupación de los datos. Desagregada.

Periodo. Cierre 2011.

Módulo. 1. Estructura organizacional y recursos.

Sección. III. Órganos Jurisdiccionales.

Campo. Pregunta 7.

Línea estratégica

Objetivo Específico. 2. Conocer las características de organización, así como distribución de los recursos humanos, presupuestales y materiales, de los órganos jurisdiccionales y administrativos que integran a los Tribunales Superiores de Justicia y Consejos de la Judicatura en cada una de las Entidades federativas.

Objeto. Identificar el total de órganos jurisdiccionales que integraron la estructura del Tribunal Superior de Justicia.

Características generales de la pregunta

Tema. Estructura organizacional de órganos jurisdiccionales.

Característica. Primaria.

Agrupación de los datos. Agregada.

Periodo. Cierre 2011.

Módulo. 1. Estructura organizacional y recursos.

Sección. III. Órganos Jurisdiccionales.

Campo. Pregunta 8.

Línea estratégica

Objetivo Específico. 2. Conocer las características de organización, así como distribución de los recursos humanos, presupuestales y materiales, de los órganos jurisdiccionales y administrativos que integran a los Tribunales Superiores de Justicia y Consejos de la Judicatura en cada una de las Entidades federativas.

Objeto. Identificar el total de órganos jurisdiccionales que integraron la estructura del Tribunal Superior de Justicia, por tipo de órgano.

Características generales de la pregunta

Tema. Estructura organizacional de órganos jurisdiccionales..

Característica. Primaria.

Agrupación de los datos. Desagregada.

Periodo. Cierre 2011.

Módulo. 1. Estructura organizacional y recursos.

Sección. III. Órganos Jurisdiccionales.

Campo. Pregunta 9.

Línea estratégica

Objetivo Específico. 2. Conocer las características de organización, así como distribución de los recursos humanos, presupuestales y materiales, de los órganos jurisdiccionales y administrativos que integran a los Tribunales Superiores de Justicia y Consejos de la Judicatura en cada una de las Entidades federativas.

Objeto. Identificar la cantidad total de regiones, circuitos y/o distritos judiciales en los que se dividió judicialmente la Entidad Federativa.

Características generales de la pregunta

Tema. Estructura organizacional de órganos jurisdiccionales.

Característica. Primaria.

Agrupación de los datos. Agregada.

Periodo. Cierre 2011.

Módulo. 1. Estructura organizacional y recursos.

Sección. III. Órganos Jurisdiccionales.

Campo. Pregunta 10.

Línea estratégica

Objetivo Específico. 2. Conocer las características de organización, así como distribución de los recursos humanos, presupuestales y materiales, de los órganos jurisdiccionales y administrativos que integran a los Tribunales Superiores de Justicia y Consejos de la Judicatura en cada una de las Entidades federativas.

Objeto. Identificar la existencia de órganos con autoridad jurisdiccional en materias distintas a las asignadas al Tribunal Superior de Justicia, así como de órganos jurisdiccionales autónomos.

Características generales de la pregunta

Tema. Estructura organizacional de órganos jurisdiccionales.

Característica. Secundaria.

Agrupación de los datos. No aplica.

Periodo. Cierre 2011.

Módulo. 1. Estructura organizacional y recursos.

Sección. III. Órganos Jurisdiccionales.

Campo. Pregunta 11.

Línea estratégica

Objetivo Específico. 2. Conocer las características de organización, así como distribución de los recursos humanos, presupuestales y materiales, de los órganos jurisdiccionales y administrativos que integran a los Tribunales Superiores de Justicia y Consejos de la Judicatura en cada una de las Entidades federativas.

Objeto. Identificar los órganos con autoridad jurisdiccional y/u órganos jurisdiccionales autónomos, en materias distintas a las asignadas a los órganos jurisdiccionales que integran al Tribunal Superior de Justicia.

Características generales de la pregunta

Tema. Estructura organizacional de órganos jurisdiccionales.

Característica. Secundaria.

Agrupación de los datos. No aplica.

Periodo. Cierre 2011.

Módulo. 1. Estructura organizacional y recursos.

Sección. III. Órganos Jurisdiccionales.

Campo. Pregunta 12.

Línea estratégica

Objetivo Específico. 2. Conocer las características de organización, así como distribución de los recursos humanos, presupuestales y materiales, de los órganos jurisdiccionales y administrativos que integran a los Tribunales Superiores de Justicia y Consejos de la Judicatura en cada una de las Entidades federativas.

Objeto. Identificar la cantidad total de personal que tenían los órganos jurisdiccionales.

Características generales de la pregunta

Tema. Recursos humanos de órganos jurisdiccionales.

Característica. Primaria.

Agrupación de los datos. Agregada.

Periodo. Cierre 2011.

Módulo. 1. Estructura organizacional y recursos.

Sección. III. Órganos Jurisdiccionales.

Campo. Pregunta 13.

Línea estratégica

Objetivo Específico. 2. Conocer las características de organización, así como distribución de los recursos humanos, presupuestales y materiales, de los órganos jurisdiccionales y administrativos que integran a los Tribunales Superiores de Justicia y Consejos de la Judicatura en cada una de las Entidades federativas.

Objeto. Identificar la cantidad total de personal que tenían los órganos jurisdiccionales, según cargo y sexo del personal.

Características generales de la pregunta

Tema. Recursos humanos de órganos jurisdiccionales.

Característica. Primaria.

Agrupación de los datos. Desagregada.

Periodo. Cierre 2011.

Módulo. 1. Estructura organizacional y recursos.

Sección. III. Órganos Jurisdiccionales.

Campo. Pregunta 14.

Línea estratégica

Objetivo Específico. 2. Conocer las características de organización, así como distribución de los recursos humanos, presupuestales y materiales, de los órganos jurisdiccionales y administrativos que integran a los Tribunales Superiores de Justicia y Consejos de la Judicatura en cada una de las Entidades federativas.

Objeto. Identificar la cantidad total de personal por tipo de órgano jurisdiccional y sexo.

Características generales de la pregunta

Tema. Recursos humanos de órganos jurisdiccionales.

Característica. Primaria.

Agrupación de los datos. Desagregada.

Periodo. Cierre 2011.

Módulo. 1. Estructura organizacional y recursos.

Sección. III. Órganos Jurisdiccionales.

Campo. Pregunta 15.

Línea estratégica

Objetivo Específico. 2. Conocer las características de organización, así como distribución de los recursos humanos, presupuestales y materiales, de los órganos jurisdiccionales y administrativos que integran a los Tribunales Superiores de Justicia y Consejos de la Judicatura en cada una de las Entidades federativas.

Objeto. Identificar la cantidad total de Magistrados y Jueces por rango de edad y sexo.

Características generales de la pregunta

Tema. Recursos humanos de órganos jurisdiccionales.

Característica. Primaria.

Agrupación de los datos. Desagregada.

Periodo. Cierre 2011.

Módulo. 1. Estructura organizacional y recursos.

Sección. III. Órganos Jurisdiccionales.

Campo. Pregunta 16.

Línea estratégica

Objetivo Específico. 2. Conocer las características de organización, así como distribución de los recursos humanos, presupuestales y materiales, de los órganos jurisdiccionales y administrativos que integran a los Tribunales Superiores de Justicia y Consejos de la Judicatura en cada una de las Entidades federativas.

Objeto. Identificar la cantidad total de Magistrados y Jueces por grado de estudios concluido y sexo.

Características generales de la pregunta

Tema. Recursos humanos de órganos jurisdiccionales.

Característica. Primaria.

Agrupación de los datos. Desagregada.

Periodo. Cierre 2011.

Módulo. 1. Estructura organizacional y recursos.

Sección. III. Órganos Jurisdiccionales.

Campo. Pregunta 17.

Línea estratégica

Objetivo Específico. 2. Conocer las características de organización, así como distribución de los recursos humanos, presupuestales y materiales, de los órganos jurisdiccionales y administrativos que integran a los Tribunales Superiores de Justicia y Consejos de la Judicatura en cada una de las Entidades federativas.

Objeto. Identificar la cantidad total de Magistrados y Jueces por rango de ingresos y sexo.

Características generales de la pregunta

Tema. Recursos humanos de órganos jurisdiccionales.

Característica. Primaria.

Agrupación de los datos. Desagregada.

Periodo. Cierre 2011.

Módulo. 1. Estructura organizacional y recursos.

Sección. III. Órganos Jurisdiccionales.

Campo. Pregunta 18.

Línea estratégica

Objetivo Específico. 2. Conocer las características de organización, así como distribución de los recursos humanos, presupuestales y materiales, de los órganos jurisdiccionales y administrativos que integran a los Tribunales Superiores de Justicia y Consejos de la Judicatura en cada una de las Entidades federativas.

Objeto. . Identificar la cantidad total de Magistrados y Jueces por actividad de capacitación realizada y sexo

Características generales de la pregunta

Tema. Recursos humanos de órganos jurisdiccionales.

Característica. Primaria.

Agrupación de los datos. Desagregada.

Periodo. Durante 2011.

Módulo. 1. Estructura organizacional y recursos.

Sección. III. Órganos Jurisdiccionales.

Campo. Pregunta 19.

Línea estratégica

Objetivo Específico. 2. Conocer las características de organización, así como distribución de los recursos humanos, presupuestales y materiales, de los órganos jurisdiccionales y administrativos que integran a los Tribunales Superiores de Justicia y Consejos de la Judicatura en cada una de las Entidades federativas.

Objeto. Identificar la cantidad total de personal (sin incluir Magistrados y Jueces), por rango de edad y sexo.

Características generales de la pregunta

Tema. Desagregación para personal de órganos jurisdiccionales.

Característica. Primaria.

Agrupación de los datos. Desagregada.

Periodo. Cierre 2011.

Módulo. 1. Estructura organizacional y recursos.

Sección. III. Órganos Jurisdiccionales.

Campo. Pregunta 20.

Línea estratégica

Objetivo Específico. 2. Conocer las características de organización, así como distribución de los recursos humanos, presupuestales y materiales, de los órganos jurisdiccionales y administrativos que integran a los Tribunales Superiores de Justicia y Consejos de la Judicatura en cada una de las Entidades federativas.

Objeto. Identificar la cantidad total de personal (sin incluir Magistrados y Jueces), por grado de estudios concluido y sexo.

Características generales de la pregunta

Tema. Desagregación para personal de órganos jurisdiccionales.

Característica. Primaria.

Agrupación de los datos. Desagregada.

Periodo. Cierre 2011.

Módulo. 1. Estructura organizacional y recursos.

Sección. II. Órganos Jurisdiccionales.

Campo. Pregunta 21.

Línea estratégica

Objetivo Específico. 2. Conocer las características de organización, así como distribución de los recursos humanos, presupuestales y materiales, de los órganos jurisdiccionales y administrativos que integran a los Tribunales Superiores de Justicia y Consejos de la Judicatura en cada una de las Entidades federativas.

Objeto. Identificar la cantidad total de personal (sin incluir Magistrados y Jueces), por rango de ingresos y sexo.

Características generales de la pregunta

Tema. Desagregación para personal de órganos jurisdiccionales.

Característica. Primaria.

Agrupación de los datos. Desagregada.

Periodo. Cierre 2011.

Módulo. 1. Estructura organizacional y recursos.

Sección. III. Órganos Jurisdiccionales.

Campo. Pregunta 22.

Línea estratégica

Objetivo Específico. 2. Conocer las características de organización, así como distribución de los recursos humanos, presupuestales y materiales, de los órganos jurisdiccionales y administrativos que integran a los Tribunales Superiores de Justicia y Consejos de la Judicatura en cada una de las Entidades federativas.

Objeto. Identificar la cantidad total de personal (sin incluir Magistrados y Jueces), por actividad de capacitación realizadas y sexo.

Características generales de la pregunta

Tema. Desagregación para personal de órganos jurisdiccionales.

Característica. Primaria.

Agrupación de los datos. Desagregada.

Periodo. Durante 2011.

Módulo. 1. Estructura organizacional y recursos.

Sección. III. Órganos Jurisdiccionales.

Campo. Pregunta 23.

Línea estratégica

Objetivo Específico. 2. Conocer las características de organización, así como distribución de los recursos humanos, presupuestales y materiales, de los órganos jurisdiccionales y administrativos que integran a los Tribunales Superiores de Justicia y Consejos de la Judicatura en cada una de las Entidades federativas.

Objeto. Identificar la cantidad total de presupuesto ejercido por los órganos jurisdiccionales.

Características generales de la pregunta

Tema. Recursos presupuestales de órganos jurisdiccionales.

Característica. Primaria.

Agrupación de los datos. Agregada.

Periodo. Durante 2011.

Módulo. 1. Estructura organizacional y recursos.

Sección. III. Órganos Jurisdiccionales.

Campo. Pregunta 24.

Línea estratégica

Objetivo Específico. 2. Conocer las características de organización, así como distribución de los recursos humanos, presupuestales y materiales, de los órganos jurisdiccionales y administrativos que integran a los Tribunales Superiores de Justicia y Consejos de la Judicatura en cada una de las Entidades federativas.

Objeto. Identificar el porcentaje que representó el total de presupuesto ejercido por el Poder Judicial.

Características generales de la pregunta

Tema. Recursos presupuestales de órganos jurisdiccionales.

Característica. Secundaria.

Agrupación de los datos. Agregada.

Periodo. Durante 2011.

Módulo. 1. Estructura organizacional y recursos.

Sección. III. Órganos Jurisdiccionales.

Campo. Pregunta 25.

Línea estratégica

Objetivo Específico. 2. Conocer las características de organización, así como distribución de los recursos humanos, presupuestales y materiales, de los órganos jurisdiccionales y administrativos que integran a los Tribunales Superiores de Justicia y Consejos de la Judicatura en cada una de las Entidades federativas.

Objeto. Identificar la cantidad total de presupuesto ejercido por los órganos jurisdiccionales por cada Clasificador por Objeto del Gasto.

Características generales de la pregunta

Tema. Recursos presupuestales de órganos jurisdiccionales.

Característica. Primaria.

Agrupación de los datos. Desagregada.

Periodo. Durante 2011.

Módulo. 1. Estructura organizacional y recursos.

Sección. III. Órganos Jurisdiccionales.

Campo. Pregunta 26.

Línea estratégica

Objetivo Específico. 2. Conocer las características de organización, así como distribución de los recursos humanos, presupuestales y materiales, de los órganos jurisdiccionales y administrativos que integran a los Tribunales Superiores de Justicia y Consejos de la Judicatura en cada una de las Entidades federativas.

Objeto. Identificar la cantidad de presupuesto ejercido por tipo y materia de órgano jurisdiccional.

Características generales de la pregunta

Tema. Recursos presupuestales de órganos jurisdiccionales.

Característica. Primaria.

Agrupación de los datos. Desagregada.

Periodo. Durante 2011.

Módulo. 1. Estructura organizacional y recursos.

Sección. III. Órganos Jurisdiccionales.

Campo. Pregunta 27.

Línea estratégica

Objetivo Específico. 2. Conocer las características de organización, así como distribución de los recursos humanos, presupuestales y materiales, de los órganos jurisdiccionales y administrativos que integran a los Tribunales Superiores de Justicia y Consejos de la Judicatura en cada una de las Entidades federativas.

Objeto. Identificar la cantidad total de bienes inmuebles que tenían los órganos jurisdiccionales.

Características generales de la pregunta

Tema. Recursos materiales de órganos jurisdiccionales.

Característica. Primaria.

Agrupación de los datos. Agregada.

Periodo. Cierre 2011.

Módulo. 1. Estructura organizacional y recursos.

Sección. III. Órganos Jurisdiccionales.

Campo. Pregunta 28.

Línea estratégica

Objetivo Específico. 2. Conocer las características de organización, así como distribución de los recursos humanos, presupuestales y materiales, de los órganos jurisdiccionales y administrativos que integran a los Tribunales Superiores de Justicia y Consejos de la Judicatura en cada una de las Entidades federativas.

Objeto. Identificar la cantidad total de bienes inmuebles según su tipo de propiedad, que tenían los órganos jurisdiccionales por tipo y materia.

Características generales de la pregunta

Tema. Recursos materiales de órganos jurisdiccionales.

Característica. Primaria.

Agrupación de los datos. Desagregada.

Periodo. Cierre 2011.

Módulo. 1. Estructura organizacional y recursos.

Sección. III. Órganos Jurisdiccionales.

Campo. Pregunta 29.

Línea estratégica

Objetivo Específico. 2. Conocer las características de organización, así como distribución de los recursos humanos, presupuestales y materiales, de los órganos jurisdiccionales y administrativos que integran a los Tribunales Superiores de Justicia y Consejos de la Judicatura en cada una de las Entidades federativas.

Objeto. Identificar la cantidad total de vehículos en funcionamiento, que conformaron el parque vehicular de los órganos jurisdiccionales.

Características generales de la pregunta

Tema. Recursos materiales de órganos jurisdiccionales.

Característica. Primaria.

Agrupación de los datos. Agregada.

Periodo. Cierre 2011.

Módulo. 1. Estructura organizacional y recursos.

Sección. III. Órganos Jurisdiccionales.

Campo. Pregunta 30.

Línea estratégica

Objetivo Específico. 2. Conocer las características de organización, así como distribución de los recursos humanos, presupuestales y materiales, de los órganos jurisdiccionales y administrativos que integran a los Tribunales Superiores de Justicia y Consejos de la Judicatura en cada una de las Entidades federativas.

Objeto. Identificar la cantidad total de vehículos en funcionamiento por tipo, que conformaron el parque vehicular de los órganos jurisdiccionales según tipo y materia.

Características generales de la pregunta

Tema. Recursos materiales de órganos jurisdiccionales.

Característica. Primaria.

Agrupación de los datos. Desagregada.

Periodo. Cierre 2011.

Módulo. 1. Estructura organizacional y recursos.

Sección. III. Órganos Jurisdiccionales.

Campo. Pregunta 31.

Línea estratégica

Objetivo Específico. 2. Conocer las características de organización, así como distribución de los recursos humanos, presupuestales y materiales, de los órganos jurisdiccionales y administrativos que integran a los Tribunales Superiores de Justicia y Consejos de la Judicatura en cada una de las Entidades federativas.

Objeto. Identificar la cantidad total de computadoras e impresoras que tenían en funcionamiento los órganos jurisdiccionales.

Características generales de la pregunta

Tema. Recursos materiales de órganos jurisdiccionales.

Característica. Primaria.

Agrupación de los datos. Agregada.

Periodo. Cierre 2011.

Módulo. 1. Estructura organizacional y recursos.

Sección. III. Órganos Jurisdiccionales.

Campo. Pregunta 32.

Línea estratégica

Objetivo Específico. 2. Conocer las características de organización, así como distribución de los recursos humanos, presupuestales y materiales, de los órganos jurisdiccionales y administrativos que integran a los Tribunales Superiores de Justicia y Consejos de la Judicatura en cada una de las Entidades federativas.

Objeto. Identificar la cantidad total de computadoras por tipo, así como de impresoras, que tenían los órganos jurisdiccionales según su tipo y materia.

Características generales de la pregunta

Tema. Recursos materiales de órganos jurisdiccionales.

Característica. Primaria.

Agrupación de los datos. Desagregada.

Periodo. Cierre 2011.

Módulo. 1. Estructura organizacional y recursos.

Sección. IV. Órganos Administrativos.

Campo. Pregunta 33.

Línea estratégica

Objetivo Específico. 2. Conocer las características de organización, así como distribución de los recursos humanos, presupuestales y materiales, de los órganos jurisdiccionales y administrativos que integran a los Tribunales Superiores de Justicia y Consejos de la Judicatura en cada una de las Entidades federativas.

Objeto. Identificar la cantidad de órganos administrativos que conformaron la estructura orgánica del Consejo de la Judicatura de la Entidad Federativa.

Características generales de la pregunta

Tema. Estructura organizacional de órganos administrativos.

Característica. Primaria.

Agrupación de los datos. Agregada.

Periodo. Cierre 2011.

Módulo. 1. Estructura organizacional y recursos.

Sección. IV. Órganos Administrativos.

Campo. Pregunta 34.

Línea estratégica

Objetivo Específico. 2. Conocer las características de organización, así como distribución de los recursos humanos, presupuestales y materiales, de los órganos jurisdiccionales y administrativos que integran a los Tribunales Superiores de Justicia y Consejos de la Judicatura en cada una de las Entidades federativas.

Objeto. Identificar la cantidad total de órganos administrativos que tenía el Consejo de la Judicatura, por tipo de función.

Características generales de la pregunta

Tema. Estructura organizacional de órganos administrativos.

Característica. Primaria.

Agrupación de los datos. Desagregada.

Periodo. Cierre 2011.

Módulo. 1. Estructura organizacional y recursos.

Sección. IV. Órganos Administrativos.

Campo. Pregunta 35.

Línea estratégica

Objetivo Específico. 2. Conocer las características de organización, así como distribución de los recursos humanos, presupuestales y materiales, de los órganos jurisdiccionales y administrativos que integran a los Tribunales Superiores de Justicia y Consejos de la Judicatura en cada una de las Entidades federativas.

Objeto. Identificar la cantidad total de personal que tenían los órganos administrativos.

Características generales de la pregunta

Tema. Recursos humanos de órganos administrativos.

Característica. Primaria.

Agrupación de los datos. Agregada.

Periodo. Cierre 2011.

Módulo. 1. Estructura organizacional y recursos.

Sección. IV. Órganos Administrativos.

Campo. Pregunta 36.

Línea estratégica

Objetivo Específico. 2. Conocer las características de organización, así como distribución de los recursos humanos, presupuestales y materiales, de los órganos jurisdiccionales y administrativos que integran a los Tribunales Superiores de Justicia y Consejos de la Judicatura en cada una de las Entidades federativas.

Objeto. Identificar la cantidad total de personal que tenían los órganos administrativos, por régimen de contratación y sexo.

Características generales de la pregunta

Tema. Recursos humanos de órganos administrativos.

Característica. Primaria.

Agrupación de los datos. Desagregada.

Periodo. Cierre 2011.

Módulo. 1. Estructura organizacional y recursos.

Sección. IV. Órganos Administrativos.

Campo. Pregunta 37.

Línea estratégica

Objetivo Específico. 2. Conocer las características de organización, así como distribución de los recursos humanos, presupuestales y materiales, de los órganos jurisdiccionales y administrativos que integran a los Tribunales Superiores de Justicia y Consejos de la Judicatura en cada una de las Entidades federativas.

Objeto. Identificar la cantidad total de personal que tenían los órganos administrativos, por rango de edad y sexo.

Características generales de la pregunta

Tema. Recursos humanos de órganos administrativos.

Característica. Primaria.

Agrupación de los datos. Desagregada.

Periodo. Cierre 2011.

Módulo. 1. Estructura organizacional y recursos.

Sección. IV. Órganos Administrativos.

Campo. Pregunta 38.

Línea estratégica

Objetivo Específico. 2. Conocer las características de organización, así como distribución de los recursos humanos, presupuestales y materiales, de los órganos jurisdiccionales y administrativos que integran a los Tribunales Superiores de Justicia y Consejos de la Judicatura en cada una de las Entidades federativas.

Objeto. Identificar la cantidad total de personal que tenían los órganos administrativos, por grado de estudios concluido y sexo.

Características generales de la pregunta

Tema. Recursos humanos de órganos administrativos.

Característica. Primaria.

Agrupación de los datos. Desagregada.

Periodo. Cierre 2011.

Módulo. 1. Estructura organizacional y recursos.

Sección. IV. Órganos Administrativos.

Campo. Pregunta 39.

Línea estratégica

Objetivo Específico. 2. Conocer las características de organización, así como distribución de los recursos humanos, presupuestales y materiales, de los órganos jurisdiccionales y administrativos que integran a los Tribunales Superiores de Justicia y Consejos de la Judicatura en cada una de las Entidades federativas.

Objeto. Identificar la cantidad total de personal que tenían los órganos administrativos, por rango de ingresos y sexo.

Características generales de la pregunta

Tema. Recursos humanos de órganos administrativos.

Característica. Primaria.

Agrupación de los datos. Desagregada.

Periodo. Cierre 2011.

Módulo. 1. Estructura organizacional y recursos.

Sección. IV. Órganos Administrativos.

Campo. Pregunta 40.

Línea estratégica

Objetivo Específico. 2. Conocer las características de organización, así como distribución de los recursos humanos, presupuestales y materiales, de los órganos jurisdiccionales y administrativos que integran a los Tribunales Superiores de Justicia y Consejos de la Judicatura en cada una de las Entidades federativas.

Objeto. Identificar la cantidad de presupuesto ejercido por los órganos administrativos.

Características generales de la pregunta

Tema. Recursos presupuestales de órganos administrativos.

Característica. Primaria.

Agrupación de los datos. Agregada.

Periodo. Cierre 2011.

Módulo. 1. Estructura organizacional y recursos.

Sección. IV. Órganos Administrativos.

Campo. Pregunta 41.

Línea estratégica

Objetivo Específico. 2. Conocer las características de organización, así como distribución de los recursos humanos, presupuestales y materiales, de los órganos jurisdiccionales y administrativos que integran a los Tribunales Superiores de Justicia y Consejos de la Judicatura en cada una de las Entidades federativas.

Objeto. Identificar el porcentaje que representó el total de presupuesto ejercido por el Poder Judicial.

Características generales de la pregunta

Tema. Recursos presupuestales de órganos administrativos.

Característica. Secundaria.

Agrupación de los datos. Agregada.

Periodo. Cierre 2011.

Módulo. 1. Estructura organizacional y recursos.

Sección. IV. Órganos Administrativos.

Campo. Pregunta 42.

Línea estratégica

Objetivo Específico. 2. Conocer las características de organización, así como distribución de los recursos humanos, presupuestales y materiales, de los órganos jurisdiccionales y administrativos que integran a los Tribunales Superiores de Justicia y Consejos de la Judicatura en cada una de las Entidades federativas.

Objeto. Identificar la cantidad total de presupuesto ejercido por los órganos administrativos por cada Clasificador por Objeto del Gasto.

Características generales de la pregunta

Tema. Recursos presupuestales de órganos administrativos.

Característica. Primaria.

Agrupación de los datos. Desagregada.

Periodo. Cierre 2011.

Módulo. 1. Estructura organizacional y recursos.

Sección. IV. Órganos Administrativos.

Campo. Pregunta 43.

Línea estratégica

Objetivo Específico. 2. Conocer las características de organización, así como distribución de los recursos humanos, presupuestales y materiales, de los órganos jurisdiccionales y administrativos que integran a los Tribunales Superiores de Justicia y Consejos de la Judicatura en cada una de las Entidades federativas.

Objeto. Identificar la cantidad de presupuesto ejercido por los órganos administrativos, por funciones.

Características generales de la pregunta

Tema. Recursos presupuestales de órganos administrativos.

Característica. Primaria.

Agrupación de los datos. Desagregada.

Periodo. Durante 2011.

Módulo. 1. Estructura organizacional y recursos.

Sección. IV. Órganos Administrativos.

Campo. Pregunta 44.

Línea estratégica

Objetivo Específico. 2. Conocer las características de organización, así como distribución de los recursos humanos, presupuestales y materiales, de los órganos jurisdiccionales y administrativos que integran a los Tribunales Superiores de Justicia y Consejos de la Judicatura en cada una de las Entidades federativas.

Objeto. Identificar la cantidad total de bienes inmuebles que tenía el Consejo de la Judicatura o el Tribunal Superior de Justicia para los órganos administrativos.

Características generales de la pregunta

Tema. Recursos materiales de órganos administrativos.

Característica. Primaria.

Agrupación de los datos. Agregada.

Periodo. Cierre 2011.

Módulo. 1. Estructura organizacional y recursos.

Sección. IV. Órganos Administrativos.

Campo. Pregunta 45.

Línea estratégica

Objetivo Específico. 2. Conocer las características de organización, así como distribución de los recursos humanos, presupuestales y materiales, de los órganos jurisdiccionales y administrativos que integran a los Tribunales Superiores de Justicia y Consejos de la Judicatura en cada una de las Entidades federativas.

Objeto. Identificar el número total de bienes inmuebles por tipo de propiedad, con los que contaron los órganos administrativos, por funciones.

Características generales de la pregunta

Tema. Recursos materiales de órganos administrativos.

Característica. Primaria.

Agrupación de los datos. Desagregada.

Periodo. Cierre 2011.

Módulo. 1. Estructura organizacional y recursos.

Sección. IV. Órganos Administrativos.

Campo. Pregunta 46.

Línea estratégica

Objetivo Específico. 2. Conocer las características de organización, así como distribución de los recursos humanos, presupuestales y materiales, de los órganos jurisdiccionales y administrativos que integran a los Tribunales Superiores de Justicia y Consejos de la Judicatura en cada una de las Entidades federativas.

Objeto. Identificar la cantidad total de vehículos en funcionamiento que conformaron el parque vehicular de los órganos administrativos del Consejo de la Judicatura o del Tribunal Superior de Justicia.

Características generales de la pregunta

Tema. Recursos materiales de órganos administrativos.

Característica. Primaria.

Agrupación de los datos. Agregada.

Periodo. Cierre 2011.

Módulo. 1. Estructura organizacional y recursos.

Sección. IV. Órganos Administrativos.

Campo. Pregunta 47.

Línea estratégica

Objetivo Específico. 2. Conocer las características de organización, así como distribución de los recursos humanos, presupuestales y materiales, de los órganos jurisdiccionales y administrativos que integran a los Tribunales Superiores de Justicia y Consejos de la Judicatura en cada una de las Entidades federativas.

Objeto. Identificar el número total de vehículos por tipo, con los que contaron los órganos administrativos.

Características generales de la pregunta

Tema. Recursos materiales de órganos administrativos.

Característica. Primaria.

Agrupación de los datos. Desagregada.

Periodo. Cierre 2011.

Módulo. 1. Estructura organizacional y recursos.

Sección. IV. Órganos Administrativos.

Campo. Pregunta 48.

Línea estratégica

Objetivo Específico. 2. Conocer las características de organización, así como distribución de los recursos humanos, presupuestales y materiales, de los órganos jurisdiccionales y administrativos que integran a los Tribunales Superiores de Justicia y Consejos de la Judicatura en cada una de las Entidades federativas.

Objeto. Identificar la cantidad total de computadoras e impresoras que tenían en funcionamiento los órganos administrativos.

Características generales de la pregunta

Tema. Recursos materiales de órganos administrativos.

Característica. Primaria.

Agrupación de los datos. Agregada.

Periodo. Cierre 2011.

Módulo. 1. Estructura organizacional y recursos.

Sección. IV. Órganos Administrativos.

Campo. Pregunta 49.

Línea estratégica

Objetivo Específico. 2. Conocer las características de organización, así como distribución de los recursos humanos, presupuestales y materiales, de los órganos jurisdiccionales y administrativos que integran a los Tribunales Superiores de Justicia y Consejos de la Judicatura en cada una de las Entidades federativas.

Objeto. Identificar la cantidad total de computadoras por tipo, así como de impresoras, que tenían los órganos administrativos según su tipo y materia.

Características generales de la pregunta

Tema. Recursos materiales de órganos administrativos.

Característica. Primaria.

Agrupación de los datos. Desagregada.

Periodo. Cierre 2011.

Módulo. 1. Estructura organizacional y recursos.

Sección. V. Ejercicio de Funciones Específicas.

Campo. Pregunta 50.

Línea estratégica

Objetivo Específico. 3. Identificar las características básicas del ejercicio de funciones de control interno, planeación y/o evaluación, estadística, así como, de transparencia y anticorrupción del Poder Judicial en cada una de las Entidades federativas.

Objeto. Identificar los elementos con los que cuenta el Poder Judicial para el ejercicio de la función de control interno.

Características generales de la pregunta

Tema. Control interno.

Característica. Primaria.

Agrupación de los datos. No aplica.

Periodo. 2012 (actual).

Módulo. 1. Estructura organizacional y recursos.

Sección. V. Ejercicio de Funciones Específicas.

Campo. Pregunta 51.

Línea estratégica

Objetivo Específico. 3. Identificar las características básicas del ejercicio de funciones de control interno, planeación y/o evaluación, estadística, así como, de transparencia y anticorrupción del Poder Judicial en cada una de las Entidades federativas.

Objeto. Identificar los elementos con los que cuenta el Poder Judicial para la atención de quejas y denuncias, derivadas de la actuación de los servidores públicos.

Características generales de la pregunta

Tema. Control interno.

Característica. Secundaria.

Agrupación de los datos. No aplica.

Periodo. 2012 (actual).

Módulo. 1. Estructura organizacional y recursos.

Sección. V. Ejercicio de Funciones Específicas.

Campo. Pregunta 52.

Línea estratégica

Objetivo Específico. 3. Identificar las características básicas del ejercicio de funciones de control interno, planeación y/o evaluación, estadística, así como, de transparencia y anticorrupción del Poder Judicial en cada una de las Entidades federativas.

Objeto. Identificar los elementos de planeación con los que cuenta el Poder Judicial.

Características generales de la pregunta

Tema. Planeación y evaluación.

Característica. Primaria.

Agrupación de los datos. No aplica.

Periodo. 2012 (actual).

Módulo. 1. Estructura organizacional y recursos.

Sección. V. Ejercicio de Funciones Específicas.

Campo. Pregunta

Línea estratégica

Objetivo Específico. 3. Identificar las características básicas del ejercicio de funciones de control interno, planeación y/o evaluación, estadística, así como, de transparencia y anticorrupción del Poder Judicial en cada una de las Entidades federativas.

Objeto. Identificar los elementos de evaluación con los que cuenta el Poder Judicial.

Características generales de la pregunta

Tema. Planeación y evaluación.

Característica. Primaria.

Agrupación de los datos. No aplica.

Periodo. 2012 (actual).

Módulo. 1. Estructura organizacional y recursos.

Sección. V. Ejercicio de Funciones Específicas.

Campo. Pregunta 54.

Línea estratégica

Objetivo Específico. 3. Identificar las características básicas del ejercicio de funciones de control interno, planeación y/o evaluación, estadística, así como, de transparencia y anticorrupción del Poder Judicial en cada una de las Entidades federativas.

Objeto. Identificar la existencia de una unidad administrativa que cuente con atribuciones para desarrollar actividades estadísticas y/o geográficas.

Características generales de la pregunta

Tema. Actividades estadísticas y/o geográficas.

Característica. Secundaria.

Agrupación de los datos. No aplica.

Periodo. 2012 (actual).

Módulo. 1. Estructura organizacional y recursos.

Sección. V. Ejercicio de Funciones Específicas.

Campo. Pregunta 55.

Línea estratégica

Objetivo Específico. 3. Identificar las características básicas del ejercicio de funciones de control interno, planeación y/o evaluación, estadística, así como, de transparencia y anticorrupción del Poder Judicial en cada una de las Entidades federativas.

Objeto. Identificar el tipo de información generada a través de las unidades administrativas que cuentan con funciones para desarrollar actividades estadísticas y/o geográficas.

Características generales de la pregunta

Tema. Actividades estadísticas y/o geográficas.

Característica. Secundaria.

Agrupación de los datos. No aplica.

Periodo. 2012 (actual).

Módulo. 1. Estructura organizacional y recursos.

Sección. V. Ejercicio de Funciones Específicas.

Campo. Pregunta 56.

Línea estratégica

Objetivo Específico. 3. Identificar las características básicas del ejercicio de funciones de control interno, planeación y/o evaluación, estadística, así como, de transparencia y anticorrupción del Poder Judicial en cada una de las Entidades federativas.

Objeto. Identificar si los órganos jurisdiccionales y/o administrativos, cuentan con funciones para desarrollar actividades estadísticas y/o geográficas.

Características generales de la pregunta

Tema. Actividades estadísticas y/o geográficas.

Característica. Primaria.

Agrupación de los datos. No aplica.

Periodo. 2012 (actual).

Módulo. 1. Estructura organizacional y recursos.

Sección. V. Ejercicio de Funciones Específicas.

Campo. Pregunta 57.

Línea estratégica

Objetivo Específico. 3. Identificar las características básicas del ejercicio de funciones de control interno, planeación y/o evaluación, estadística, así como, de transparencia y anticorrupción del Poder Judicial en cada una de las Entidades federativas.

Objeto. Identificar el tipo de información generada a través de las áreas que cuentan con funciones para desarrollar actividades estadísticas y/o geográficas dentro de los órganos jurisdiccionales y/o administrativos.

Características generales de la pregunta

Tema. Actividades estadísticas y/o geográficas.

Característica. Secundaria.

Agrupación de los datos. No aplica.

Periodo. 2012 (actual).

Módulo. 1. Estructura organizacional y recursos.

Sección. V. Ejercicio de Funciones Específicas.

Campo. Pregunta 58.

Línea estratégica

Objetivo Específico. 3. Identificar las características básicas del ejercicio de funciones de control interno, planeación y/o evaluación, estadística, así como, de transparencia y anticorrupción del Poder Judicial en cada una de las Entidades federativas.

Objeto. Identificar si el Poder Judicial cuenta con sistemas de información para el registro de actividades jurisdiccionales y/o administrativas.

Características generales de la pregunta

Tema. Actividades estadísticas y/o geográficas.

Característica. Secundaria.

Agrupación de los datos. No aplica.

Periodo. 2012 (actual).

Módulo. 1. Estructura organizacional y recursos.

Sección. V. Ejercicio de Funciones Específicas.

Campo. Pregunta 59.

Línea estratégica

Objetivo Específico. 3. Identificar las características básicas del ejercicio de funciones de control interno, planeación y/o evaluación, estadística, así como, de transparencia y anticorrupción del Poder Judicial en cada una de las Entidades federativas.

Objeto. Identificar el tipo de información registrada en relación con las actividades jurisdiccionales y/o administrativas.

Características generales de la pregunta

Tema. Actividades estadísticas y/o geográficas.

Característica. Secundaria.

Agrupación de los datos. No aplica.

Periodo. 2012 (actual).

Módulo. 1. Estructura organizacional y recursos.

Sección. V. Ejercicio de Funciones Específicas.

Campo. Pregunta 60.

Línea estratégica

Objetivo Específico. 3. Identificar las características básicas del ejercicio de funciones de control interno, planeación y/o evaluación, estadística, así como, de transparencia y anticorrupción del Poder Judicial en cada una de las Entidades federativas.

Objeto. Identificar de los órganos que integran el Poder Judicial, los que cuentan con el sistema de información para llevar a cabo el registro de las actividades jurisdiccionales y/o administrativas.

Características generales de la pregunta

Tema. Actividades estadísticas y/o geográficas.

Característica. Secundaria.

Agrupación de los datos. No aplica.

Periodo. 2012 (actual).

Módulo. 1. Estructura organizacional y recursos.

Sección. V. Ejercicio de Funciones Específicas.

Campo. Pregunta 61.

Línea estratégica

Objetivo Específico. 3. Identificar las características básicas del ejercicio de funciones de control interno, planeación y/o evaluación, estadística, así como, de transparencia y anticorrupción del Poder Judicial en cada una de las Entidades federativas.

Objeto. Identificar las acciones llevadas a cabo por las Entidades federativas para atender el tema de Narcomenudeo.

Características generales de la pregunta

Tema. Narcomenudeo.

Característica. Primaria.

Agrupación de los datos. No aplica.

Periodo. 2012 (actual).

Módulo. 1. Estructura organizacional y recursos.

Sección. V. Ejercicio de Funciones Específicas.

Campo. Pregunta 62.

Línea estratégica

Objetivo Específico. 3. Identificar las características básicas del ejercicio de funciones de control interno, planeación y/o evaluación, estadística, así como, de transparencia y anticorrupción del Poder Judicial en cada una de las Entidades federativas.

Objeto. Identificar las acciones llevadas a cabo en el Tribunal Superior de Justicia y en el Consejo de la Judicatura para atender el tema de Narcomenudeo.

Características generales de la pregunta

Tema. Narcomenudeo.

Característica. Primaria.

Agrupación de los datos. No aplica.

Periodo. 2012 (actual).

Módulo. 1. Estructura organizacional y recursos.

Sección. V. Ejercicio de Funciones Específicas.

Campo. Pregunta 63.

Línea estratégica

Objetivo Específico. 3. Identificar las características básicas del ejercicio de funciones de control interno, planeación y/o evaluación, estadística, así como, de transparencia y anticorrupción del Poder Judicial en cada una de las Entidades federativas.

Objeto. Identificar las acciones llevadas a cabo por el Poder Judicial para atender el tema de armonización contable.

Características generales de la pregunta

Tema. Armonización contable.

Característica. Primaria.

Agrupación de los datos. No aplica.

Periodo. 2012 (actual).

Módulo. 1. Estructura organizacional y recursos.

Sección. VI. Transparencia y Anticorrupción.

Campo. Pregunta 64.

Línea estratégica

Objetivo Específico. 3. Identificar las características básicas del ejercicio de funciones de control interno, planeación y/o evaluación, estadística, así como, de transparencia y anticorrupción del Poder Judicial en cada una de las Entidades federativas.

Objeto. Identificar los mecanismos de transparencia y acceso a la información pública con los que cuenta el Poder Judicial.

Características generales de la pregunta

Tema. Transparencia y acceso a la información.

Característica. Primaria.

Agrupación de los datos. No aplica.

Periodo. 2012 (actual).

Módulo. 1. Estructura organizacional y recursos.

Sección. VI. Transparencia y Anticorrupción.

Campo. Pregunta 65.

Línea estratégica

Objetivo Específico. 3. Identificar las características básicas del ejercicio de funciones de control interno, planeación y/o evaluación, estadística, así como, de transparencia y anticorrupción del Poder Judicial en cada una de las Entidades federativas.

Objeto. Identificar si el Poder Judicial cuenta con información pública y de libre acceso.

Características generales de la pregunta

Tema. Transparencia y acceso a la información.

Característica. Secundaria.

Agrupación de los datos. No aplica.

Periodo. 2012 (actual).

Módulo. 1. Estructura organizacional y recursos.

Sección. VI. Transparencia y Anticorrupción.

Campo. Pregunta 66.

Línea estratégica

Objetivo Específico. 3. Identificar las características básicas del ejercicio de funciones de control interno, planeación y/o evaluación, estadística, así como, de transparencia y anticorrupción del Poder Judicial en cada una de las Entidades federativas.

Objeto. Identificar si se cuenta con información pública y de libre acceso por temas, la periodicidad de actualización y el medio de acceso de dicha información.

Características generales de la pregunta

Tema. Transparencia y acceso a la información.

Característica. Primaria.

Agrupación de los datos. Desagregada.

Periodo. 2012 (actual).

Módulo. 1. Estructura organizacional y recursos.

Sección. VI. Transparencia y Anticorrupción.

Campo. Pregunta 67.

Línea estratégica

Objetivo Específico. 3. Identificar las características básicas del ejercicio de funciones de control interno, planeación y/o evaluación, estadística, así como, de transparencia y anticorrupción del Poder Judicial en cada una de las Entidades federativas.

Objeto. Identificar si el Poder Judicial de la Entidad Federativa cuenta con un Programa Anticorrupción.

Características generales de la pregunta

Tema. Anticorrupción.

Característica. Secundaria.

Agrupación de los datos. No aplica.

Periodo. 2012 (actual).

Módulo. 1. Estructura organizacional y recursos.

Sección. VI. Transparencia y Anticorrupción.

Campo. Pregunta 68.

Línea estratégica

Objetivo Específico. 3. Identificar las características básicas del ejercicio de funciones de control interno, planeación y/o evaluación, estadística, así como, de transparencia y anticorrupción del Poder Judicial en cada una de las Entidades federativas.

Objeto. Identificar los temas que son considerados y/o atendidos en el Programa Anticorrupción del Poder Judicial de la Entidad Federativa.

Características generales de la pregunta

Tema. Anticorrupción.

Característica. Primaria.

Agrupación de los datos. No aplica.

Periodo. 2012 (actual).

Módulo. 1. Estructura organizacional y recursos.

Sección. VI. Transparencia y Anticorrupción.

Campo. Pregunta 69.

Línea estratégica

Objetivo Específico. 3. Identificar las características básicas del ejercicio de funciones de control interno, planeación y/o evaluación, estadística, así como, de transparencia y anticorrupción del Poder Judicial en cada una de las Entidades federativas.

Objeto. Identificar si el Poder Judicial de la Entidad Federativa fue sujeto de alguna auditoría o revisión por parte de alguna autoridad de control y/o fiscalización.

Características generales de la pregunta

Tema. Anticorrupción.

Característica. Secundaria.

Agrupación de los datos. No aplica.

Periodo. Durante 2011.

Módulo. 1. Estructura organizacional y recursos.

Sección. VI. Transparencia y Anticorrupción.

Campo. Pregunta 70.

Línea estratégica

Objetivo Específico. 3. Identificar las características básicas del ejercicio de funciones de control interno, planeación y/o evaluación, estadística, así como, de transparencia y anticorrupción del Poder Judicial en cada una de las Entidades federativas.

Objeto. Identificar la condición de aplicación y cantidad de auditorías y/o revisiones que le hayan realizado al Poder Judicial de la Entidad Federativa, según el tipo de institución que la aplicó.

Características generales de la pregunta

Tema. Anticorrupción.

Característica. Primaria.

Agrupación de los datos. Desagregada.

Periodo. Durante 2011.

Módulo. 1. Estructura organizacional y recursos.

Sección. VI. Transparencia y Anticorrupción.

Campo. Pregunta 71.

Línea estratégica

Objetivo Específico. 3. Identificar las características básicas del ejercicio de funciones de control interno, planeación y/o evaluación, estadística, así como, de transparencia y anticorrupción del Poder Judicial en cada una de las Entidades federativas.

Objeto. Identificar si fue sancionado algún servidor público del Poder Judicial de la Entidad Federativa.

Características generales de la pregunta

Tema. Anticorrupción.

Característica. Secundaria.

Agrupación de los datos. No aplica.

Periodo. Durante 2011.

Módulo. 1. Estructura organizacional y recursos.

Sección. VI. Transparencia y Anticorrupción.

Campo. Pregunta 72.

Línea estratégica

Objetivo Específico. 3. Identificar las características básicas del ejercicio de funciones de control interno, planeación y/o evaluación, estadística, así como, de transparencia y anticorrupción del Poder Judicial en cada una de las Entidades federativas.

Objeto. Identificar la condición de aplicación y cantidad de sanciones a algún servidor público del Poder Judicial de la Entidad Federativa, según el tipo de conducta realizada.

Características generales de la pregunta

Tema. Anticorrupción.

Característica. Primaria.

Agrupación de los datos. Desagregada.

Periodo. Durante 2011.

Módulo. 1. Estructura organizacional y recursos.

Sección. VII. Gobierno Electrónico.

Campo. Pregunta 73.

Línea estratégica

Objetivo Específico. 4. Identificar información básica sobre los trámites y servicios, así como del gobierno electrónico que presta el Tribunal Superior de Justicia.

Objeto. Identificar por tema, el tipo de servicio proporcionado a través del sitio WEB (página electrónica vía internet) para los trámites y servicios.

Características generales de la pregunta

Tema. Gobierno Electrónico.

Característica. Primaria.

Agrupación de los datos. Desagregada.

Periodo. Durante 2011.

Módulo. 1. Estructura organizacional y recursos.

Sección. VII. Gobierno Electrónico.

Campo. Pregunta 74.

Línea estratégica

Objetivo Específico. 4. Identificar información básica sobre los trámites y servicios, así como del gobierno electrónico que presta el Tribunal Superior de Justicia.

Objeto. Identificar por tema, la condición de existencia y cantidad de trámites atendidos por el Poder Judicial de la Entidad Federativa.

Características generales de la pregunta

Tema. Trámites y Servicios.

Característica. Primaria.

Agrupación de los datos. Desagregada.

Periodo. Durante 2011.

Módulo. 1. Estructura organizacional y recursos.

Sección. VIII. Trámites y Servicios.

Campo. Pregunta 75

Línea estratégica

Objetivo Específico. 4. Identificar información básica sobre los trámites y servicios, así como del gobierno electrónico que presta el Tribunal Superior de Justicia.

Objeto. Identificar la existencia en el Poder Judicial de la Entidad Federativa de algún catálogo de trámites y/o servicios al público.

Características generales de la pregunta

Tema. Trámites y Servicios.

Característica. Secundaria.

Agrupación de los datos. No aplica.

Periodo. Cierre 2011.

Módulo. 1. Estructura organizacional y recursos.

Sección. IX. Marco Regulatorio.

Campo. Pregunta 76.

Línea estratégica

Objetivo Específico. 5. Conocer el marco regulatorio que rige al Tribunal Superior de Justicia en las Entidades federativas.

Objeto. Identificar la cantidad total de disposiciones internas que se encontraban vigentes en el Tribunal Superior de Justicia y en el Consejo de la Judicatura de la Entidad Federativa.

Características generales de la pregunta

Tema. Marco Regulatorio.

Característica. Primaria.

Agrupación de los datos. Agregada.

Periodo. Cierre 2011.

Módulo. 2. Impartición de justicia en materia penal.

Sección. Informantes.

Campo. Informante Básico.

Línea estratégica

Objetivo Específico. No aplica.

Objeto. Identificar los datos generales del servidor público que se responsabiliza de la información del cuestionario.

Características generales de la pregunta

Tema. No aplica.

Característica. Informativa.

Agrupación de los datos. No aplica.

Periodo. 2012 (actual).

Módulo. 2. Impartición de justicia en materia penal.

Sección. Informantes.

Campo. Informante Complementario 1.

Línea estratégica

Objetivo Específico. No aplica.

Objeto. Identificar los datos generales del servidor público que se responsabiliza de la información del cuestionario, en su carácter de complementario 1.

Características generales de la pregunta

Tema. No aplica.

Característica. Informativa.

Agrupación de los datos. No aplica.

Periodo. 2012 (actual).

Módulo. 2. Impartición de justicia en materia penal.

Sección. Informantes.

Campo. Informante Complementario 2.

Línea estratégica

Objetivo Específico. No aplica.

Objeto. Identificar los datos generales del servidor público que se responsabiliza de la información del cuestionario, en su carácter de complementario 2.

Características generales de la pregunta

Tema. No aplica.

Característica. Informativa.

Agrupación de los datos. No aplica.

Periodo. 2012 (actual).

Módulo. 2. Impartición de justicia en materia penal.

Sección. Impartición de justicia en materia penal .

Campo. Pregunta 1.

Línea estratégica

Objetivo Específico. 6. Recopilar información que permita conocer los procedimientos penales instaurados ante los órganos jurisdiccionales del Tribunal Superior de Justicia en cada una de las Entidades federativas en sus diversas etapas, así como de los delitos, víctimas y procesados y sentenciados registrados en los mismos.

Objeto. Identificar si en la Entidad Federativa, los procesos penales ingresados a los órganos jurisdiccionales, continuaron desarrollándose bajo el Sistema Inquisitorio o Sistema de Juicios Tradicionales.

Características generales de la pregunta

Tema. Impartición de justicia en materia penal .

Característica. Secundaria.

Agrupación de los datos. No aplica.

Periodo. Durante 2011.

Módulo. 2. Impartición de justicia en materia penal.

Sección. Impartición de justicia en materia penal .

Campo. Pregunta 2.

Línea estratégica

Objetivo Específico. 6. Recopilar información que permita conocer los procedimientos penales instaurados ante los órganos jurisdiccionales del Tribunal Superior de Justicia en cada una de las Entidades federativas en sus diversas etapas, así como de los delitos, víctimas y procesados y sentenciados registrados en los mismos.

Objeto. Identificar las características generales del esquema que se llevó a cabo para la implementación del Sistema Acusatorio Oral en la Entidad Federativa.

Características generales de la pregunta

Tema. Impartición de justicia en materia penal .

Característica. Secundaria.

Agrupación de los datos. No aplica.

Periodo. Durante 2011.

Módulo. 2. Impartición de justicia en materia penal.

Sección. I. Existencias al inicio del año.

Campo. Pregunta 3.

Línea estratégica

Objetivo Específico. 6. Recopilar información que permita conocer los procedimientos penales instaurados ante los órganos jurisdiccionales del Tribunal Superior de Justicia en cada una de las Entidades federativas en sus diversas etapas, así como de los delitos, víctimas y procesados y sentenciados registrados en los mismos.

Objeto. Identificar la cantidad total de expedientes y/o asuntos que tenían en trámite los órganos jurisdiccionales en materia penal, según su instancia.

Características generales de la pregunta

Tema. Expedientes/Asuntos en existencia.

Característica. Primaria.

Agrupación de los datos. Desagregada.

Periodo. Inicio 2011.

Módulo. 2. Impartición de justicia en materia penal.

Sección. II. Ingresos/Aperturas durante el año.

Campo. Pregunta 4.

Línea estratégica

Objetivo Específico. 6. Recopilar información que permita conocer los procedimientos penales instaurados ante los órganos jurisdiccionales del Tribunal Superior de Justicia en cada una de las Entidades federativas en sus diversas etapas, así como de los delitos, víctimas y procesados y sentenciados registrados en los mismos.

Objeto. Identificar la cantidad total de expedientes ingresados y/o asuntos abiertos por los órganos jurisdiccionales en materia penal, según su instancia.

Características generales de la pregunta

Tema. Expedientes ingresados y/o asuntos abiertos.

Característica. Primaria.

Agrupación de los datos. Agregada.

Periodo. Durante 2011.

Módulo. 2. Impartición de justicia en materia penal.

Sección. Impartición de justicia en materia penal .

Campo. Pregunta 5.

Línea estratégica

Objetivo Específico. 6. Recopilar información que permita conocer los procedimientos penales instaurados ante los órganos jurisdiccionales del Tribunal Superior de Justicia en cada una de las Entidades federativas en sus diversas etapas, así como de los delitos, víctimas y procesados y sentenciados registrados en los mismos.

Objeto. Identificar la cantidad total de delitos registrados en los expedientes ingresados y/o asuntos abiertos por los órganos jurisdiccionales en materia penal según su instancia.

Características generales de la pregunta

Tema. Delitos registrados en expedientes ingresados y/o asuntos abiertos.

Característica. Primaria.

Agrupación de los datos. Agregada.

Periodo. Durante 2011.

Módulo. 2. Impartición de justicia en materia penal.

Sección. II. Ingresos/Aperturas durante el año.

Campo. Pregunta 6.

Línea estratégica

Objetivo Específico. 6. Recopilar información que permita conocer los procedimientos penales instaurados ante los órganos jurisdiccionales del Tribunal Superior de Justicia en cada una de las Entidades federativas en sus diversas etapas, así como de los delitos, víctimas y procesados y sentenciados registrados en los mismos.

Objeto. Identificar la cantidad total de delitos registrados por tipo, en los expedientes ingresados y/o asuntos abiertos por los órganos jurisdiccionales en materia penal según su instancia.

Características generales de la pregunta

Tema. Delitos registrados en expedientes ingresados y/o asuntos abiertos.

Característica. Primaria.

Agrupación de los datos. Desagregada.

Periodo. Durante 2011.

Módulo. 2. Impartición de justicia en materia penal.

Sección. II. Ingresos/Apertura durante el año.

Campo. Pregunta 7.

Línea estratégica

Objetivo Específico. 6. Recopilar información que permita conocer los procedimientos penales instaurados ante los órganos jurisdiccionales del Tribunal Superior de Justicia en cada una de las Entidades federativas en sus diversas etapas, así como de los delitos, víctimas y procesados y sentenciados registrados en los mismos.

Objeto. Identificar las características de ejecución del total de delitos registrados por tipo, en los expedientes ingresados y/o asuntos abiertos por los órganos jurisdiccionales en materia penal según su instancia.

Características generales de la pregunta

Tema. Delitos registrados en expedientes ingresados y/o asuntos abiertos.

Característica. Primaria.

Agrupación de los datos. Desagregada.

Periodo. Durante 2011.

Módulo. 2. Impartición de justicia en materia penal.

Sección. II. Ingresos/Apertura durante el año.

Campo. Pregunta 8.

Línea estratégica

Objetivo Específico. 6. Recopilar información que permita conocer los procedimientos penales instaurados ante los órganos jurisdiccionales del Tribunal Superior de Justicia en cada una de las Entidades federativas en sus diversas etapas, así como de los delitos, víctimas y procesados y sentenciados registrados en los mismos.

Objeto. Identificar las características de ejecución del total de delitos registrados por tipo, en los expedientes ingresados y/o asuntos abiertos por los órganos jurisdiccionales en materia penal, sólo para los de primera instancia.

Características generales de la pregunta

Tema. Delitos registrados en expedientes ingresados y/o asuntos abiertos.

Característica. Primaria.

Agrupación de los datos. Desagregada.

Periodo. Durante 2011.

Módulo. 2. Impartición de justicia en materia penal.

Sección. II. Ingresos/Apertura durante el año.

Campo. Pregunta 9.

Línea estratégica

Objetivo Específico. 6. Recopilar información que permita conocer los procedimientos penales instaurados ante los órganos jurisdiccionales del Tribunal Superior de Justicia en cada una de las Entidades federativas en sus diversas etapas, así como de los delitos, víctimas y procesados y sentenciados registrados en los mismos.

Objeto. Identificar las características de ejecución del total de delitos registrados por tipo, en los expedientes ingresados y/o asuntos abiertos por los órganos jurisdiccionales en materia penal, sólo para los de segunda instancia.

Características generales de la pregunta

Tema. Delitos registrados en expedientes ingresados y/o asuntos abiertos.

Característica. Primaria.

Agrupación de los datos. Desagregada.

Periodo. Durante 2011.

Módulo. 2. Impartición de justicia en materia penal.

Sección. II. Ingresos/Aperturas durante el año.

Campo. Pregunta 10.

Línea estratégica

Objetivo Específico. 6. Recopilar información que permita conocer los procedimientos penales instaurados ante los órganos jurisdiccionales del Tribunal Superior de Justicia en cada una de las Entidades federativas en sus diversas etapas, así como de los delitos, víctimas y procesados y sentenciados registrados en los mismos.

Objeto. Identificar la cantidad total de delitos registrados por tipo, sólo para expedientes ingresados por los órganos jurisdiccionales en materia penal, según su instancia.

Características generales de la pregunta

Tema. Delitos registrados en expedientes ingresados.

Característica. Primaria.

Agrupación de los datos. Desagregada.

Periodo. Durante 2011.

Módulo. 2. Impartición de justicia en materia penal.

Sección. II. Ingresos/Aperturas durante el año

Campo. Pregunta 11.

Línea estratégica

Objetivo Específico. 6. Recopilar información que permita conocer los procedimientos penales instaurados ante los órganos jurisdiccionales del Tribunal Superior de Justicia en cada una de las Entidades federativas en sus diversas etapas, así como de los delitos, víctimas y procesados y sentenciados registrados en los mismos.

Objeto. Identificar las características de ejecución del total de delitos registrados por tipo, en los expedientes ingresados por los órganos jurisdiccionales en materia penal.

Características generales de la pregunta

Tema. Delitos registrados en expedientes ingresados.

Característica. Primaria.

Agrupación de los datos. Desagregada.

Periodo. Durante 2011.

Módulo. 2. Impartición de justicia en materia penal.

Sección. II. Ingresos/Aperturas durante el año.

Campo. Pregunta 12.

Línea estratégica

Objetivo Específico. 6. Recopilar información que permita conocer los procedimientos penales instaurados ante los órganos jurisdiccionales del Tribunal Superior de Justicia en cada una de las Entidades federativas en sus diversas etapas, así como de los delitos, víctimas y procesados y sentenciados registrados en los mismos.

Objeto. Identificar las características de ejecución del total de delitos registrados por tipo, en los expedientes ingresados por los órganos jurisdiccionales en materia penal, sólo para los registrados en primera instancia.

Características generales de la pregunta

Tema. Delitos registrados en expedientes ingresados.

Característica. Primaria.

Agrupación de los datos. Desagregada.

Periodo. Durante 2011.

Módulo. 2. Impartición de justicia en materia penal.

Sección. II. Ingresos/Aperturas durante el año.

Campo. Pregunta 13.

Línea estratégica

Objetivo Específico. 6. Recopilar información que permita conocer los procedimientos penales instaurados ante los órganos jurisdiccionales del Tribunal Superior de Justicia en cada una de las Entidades federativas en sus diversas etapas, así como de los delitos, víctimas y procesados y sentenciados registrados en los mismos.

Objeto. Identificar las características de ejecución del total de delitos registrados por tipo, en los expedientes ingresados por los órganos jurisdiccionales en materia penal, sólo para los registrados en segunda instancia.

Características generales de la pregunta

Tema. Delitos registrados en expedientes ingresados.

Característica. Primaria.

Agrupación de los datos. Desagregada.

Periodo. Durante 2011.

Módulo. 2. Impartición de justicia en materia penal.

Sección. II. Ingresos/Aperturas durante el año.

Campo. Pregunta 14.

Línea estratégica

Objetivo Específico. 6. Recopilar información que permita conocer los procedimientos penales instaurados ante los órganos jurisdiccionales del Tribunal Superior de Justicia en cada una de las Entidades federativas en sus diversas etapas, así como de los delitos, víctimas y procesados y sentenciados registrados en los mismos.

Objeto. Identificar la cantidad total de delitos registrados por tipo, sólo para asuntos abiertos por los órganos jurisdiccionales en materia penal, según su instancia.

Características generales de la pregunta

Tema. Delitos registrados en asuntos abiertos.

Característica. Primaria.

Agrupación de los datos. Desagregada.

Periodo. Durante 2011.

Módulo. 2. Impartición de justicia en materia penal.

Sección. II. Ingresos/Aperturas durante el año.

Campo. Pregunta 15.

Línea estratégica

Objetivo Específico. 6. Recopilar información que permita conocer los procedimientos penales instaurados ante los órganos jurisdiccionales del Tribunal Superior de Justicia en cada una de las Entidades federativas en sus diversas etapas, así como de los delitos, víctimas y procesados y sentenciados registrados en los mismos.

Objeto. Identificar las características de ejecución del total de delitos registrados por tipo, sólo para los asuntos abiertos por los órganos jurisdiccionales en materia penal, según su instancia.

Características generales de la pregunta

Tema. Delitos registrados en asuntos abiertos.

Característica. Primaria.

Agrupación de los datos. Desagregada.

Periodo. Durante 2011.

Módulo. 2. Impartición de justicia en materia penal.

Sección. II. Ingresos/Aperturas durante el año.

Campo. Pregunta 16.

Línea estratégica

Objetivo Específico. 6. Recopilar información que permita conocer los procedimientos penales instaurados ante los órganos jurisdiccionales del Tribunal Superior de Justicia en cada una de las Entidades federativas en sus diversas etapas, así como de los delitos, víctimas y procesados y sentenciados registrados en los mismos.

Objeto. Identificar las características de ejecución del total de delitos registrados por tipo, sólo para los asuntos abiertos por los órganos jurisdiccionales en materia penal, registrados en primera instancia.

Características generales de la pregunta

Tema. Delitos registrados en asuntos abiertos.

Característica. Primaria.

Agrupación de los datos. Desagregada.

Periodo. Durante 2011.

Módulo. 2. Impartición de justicia en materia penal.

Sección. II. Ingresos/Aperturas durante el año.

Campo. Pregunta 17.

Línea estratégica

Objetivo Específico. 6. Recopilar información que permita conocer los procedimientos penales instaurados ante los órganos jurisdiccionales del Tribunal Superior de Justicia en cada una de las Entidades federativas en sus diversas etapas, así como de los delitos, víctimas y procesados y sentenciados registrados en los mismos.

Objeto. Identificar las características de ejecución del total de delitos registrados por tipo, sólo para los asuntos abiertos por los órganos jurisdiccionales en materia penal, registrados en segunda instancia.

Características generales de la pregunta

Tema. Delitos registrados en asuntos abiertos.

Característica. Primaria.

Agrupación de los datos. Desagregada.

Periodo. Durante 2011.

Módulo. 2. Impartición de justicia en materia penal.

Sección. II. Ingresos/Aperturas durante el año.

Campo. Pregunta 18.

Línea estratégica

Objetivo Específico. 6. Recopilar información que permita conocer los procedimientos penales instaurados ante los órganos jurisdiccionales del Tribunal Superior de Justicia en cada una de las Entidades federativas en sus diversas etapas, así como de los delitos, víctimas y procesados y sentenciados registrados en los mismos.

Objeto. Identificar las características geográficas de los delitos registrados en los expedientes ingresados y/o asuntos abiertos.

Características generales de la pregunta

Tema. Características geográficas de los delitos registrados en expedientes ingresados y/o asuntos abiertos.

Característica. Primaria.

Agrupación de los datos. Desagregada.

Periodo. Durante 2011.

Módulo. 2. Impartición de justicia en materia penal.

Sección. II. Ingresos/Aperturas durante el año.

Campo. Pregunta 19.

Línea estratégica

Objetivo Específico. 6. Recopilar información que permita conocer los procedimientos penales instaurados ante los órganos jurisdiccionales del Tribunal Superior de Justicia en cada una de las Entidades federativas en sus diversas etapas, así como de los delitos, víctimas y procesados y sentenciados registrados en los mismos.

Objeto. Identificar la cantidad total de víctimas registradas en los expedientes ingresados y/o asuntos abiertos por los órganos jurisdiccionales en materia penal, según su instancia y sexo de la víctima.

Características generales de la pregunta

Tema. Víctimas registradas en expedientes ingresados y/o asuntos abiertos.

Característica. Primaria.

Agrupación de los datos. Agregada.

Periodo. Durante 2011.

Módulo. 2. Impartición de justicia en materia penal.

Sección. II. Ingresos/Aperturas durante el año.

Campo. Pregunta 20.

Línea estratégica

Objetivo Específico. 6. Recopilar información que permita conocer los procedimientos penales instaurados ante los órganos jurisdiccionales del Tribunal Superior de Justicia en cada una de las Entidades federativas en sus diversas etapas, así como de los delitos, víctimas y procesados y sentenciados registrados en los mismos.

Objeto. Identificar la cantidad total de víctimas registradas en los expedientes ingresados y/o asuntos abiertos por los órganos jurisdiccionales en materia penal, por tipo de delito, según su instancia y sexo de la víctima.

Características generales de la pregunta

Tema. Víctimas registradas en expedientes ingresados y/o asuntos abiertos.

Característica. Primaria.

Agrupación de los datos. Desagregada.

Periodo. Durante 2011.

Módulo. 2. Impartición de justicia en materia penal.

Sección. II. Ingresos/Aperturas durante el año.

Campo. Pregunta 21.

Línea estratégica

Objetivo Específico. 6. Recopilar información que permita conocer los procedimientos penales instaurados ante los órganos jurisdiccionales del Tribunal Superior de Justicia en cada una de las Entidades federativas en sus diversas etapas, así como de los delitos, víctimas y procesados y sentenciados registrados en los mismos.

Objeto. Identificar la cantidad total de procesados y sentenciados registrados en los expedientes ingresados y/o asuntos abiertos por los órganos jurisdiccionales en materia penal, por sexo.

Características generales de la pregunta

Tema. Procesados y sentenciados registradas en expedientes ingresados y/o asuntos abiertos.

Característica. Primaria.

Agrupación de los datos. Agregada.

Periodo. Durante 2011.

Módulo. 2. Impartición de justicia en materia penal.

Sección. II. Ingresos/Aperturas durante el año.

Campo. Pregunta 22.

Línea estratégica

Objetivo Específico. 6. Recopilar información que permita conocer los procedimientos penales instaurados ante los órganos jurisdiccionales del Tribunal Superior de Justicia en cada una de las Entidades federativas en sus diversas etapas, así como de los delitos, víctimas y procesados y sentenciados registrados en los mismos.

Objeto. Identificar la cantidad total de procesados y sentenciados registrados en los expedientes ingresados y/o asuntos abiertos por los órganos jurisdiccionales en materia penal, por tipo de delito y sexo.

Características generales de la pregunta

Tema. Procesados y sentenciados registradas en expedientes ingresados y/o asuntos abiertos.

Característica. Primaria.

Agrupación de los datos. Desagregada.

Periodo. Durante 2011.

Módulo. 2. Impartición de justicia en materia penal.

Sección. III. Bajas/Cierres durante el año.

Campo. Pregunta 23.

Línea estratégica

Objetivo Específico. 6. Recopilar información que permita conocer los procedimientos penales instaurados ante los órganos jurisdiccionales del Tribunal Superior de Justicia en cada una de las Entidades federativas en sus diversas etapas, así como de los delitos, víctimas y procesados y sentenciados registrados en los mismos.

Objeto. Identificar la cantidad total de expedientes que causaron baja y/o asuntos dados de baja por los órganos jurisdiccionales en materia penal, según su instancia y tipo de conclusión.

Características generales de la pregunta

Tema. Expedientes que causaron baja y/o asuntos dados de baja.

Característica. Primaria.

Agrupación de los datos. Desagregada.

Periodo. Durante 2011.

Módulo. 2. Impartición de justicia en materia penal.

Sección. III. Bajas/Cierres durante el año.

Campo. Pregunta 24.

Línea estratégica

Objetivo Específico. 6. Recopilar información que permita conocer los procedimientos penales instaurados ante los órganos jurisdiccionales del Tribunal Superior de Justicia en cada una de las Entidades federativas en sus diversas etapas, así como de los delitos, víctimas y procesados y sentenciados registrados en los mismos.

Objeto. Identificar la cantidad total de delitos registrados en los expedientes que causaron baja y/o asuntos dados de baja por los órganos jurisdiccionales en materia penal, según su instancia.

Características generales de la pregunta

Tema. Delitos registrados en los expedientes que causaron baja y/o asuntos dados de baja.

Característica. Primaria.

Agrupación de los datos. Agregada.

Periodo. Durante 2011.

Módulo. 2. Impartición de justicia en materia penal.

Sección. III. Bajas/Cierres durante el año.

Campo. Pregunta 25.

Línea estratégica

Objetivo Específico. 6. Recopilar información que permita conocer los procedimientos penales instaurados ante los órganos jurisdiccionales del Tribunal Superior de Justicia en cada una de las Entidades federativas en sus diversas etapas, así como de los delitos, víctimas y procesados y sentenciados registrados en los mismos.

Objeto. Identificar la cantidad total de delitos por tipo, registrados en los expedientes que causaron baja y/o asuntos dados de baja por los órganos jurisdiccionales en materia penal, según su instancia.

Características generales de la pregunta

Tema. Delitos registrados en los expedientes que causaron baja y/o asuntos dados de baja.

Característica. Primaria.

Agrupación de los datos. Desagregada.

Periodo. Durante 2011.

Módulo. 2. Impartición de justicia en materia penal.

Sección. III. Bajas/Cierres durante el año.

Campo. Pregunta 26.

Línea estratégica

Objetivo Específico. 6. Recopilar información que permita conocer los procedimientos penales instaurados ante los órganos jurisdiccionales del Tribunal Superior de Justicia en cada una de las Entidades federativas en sus diversas etapas, así como de los delitos, víctimas y procesados y sentenciados registrados en los mismos.

Objeto. Identificar las características de ejecución del total de delitos por tipo, registrados en los expedientes que causaron baja y/o asuntos dados de baja por los órganos jurisdiccionales en materia penal.

Características generales de la pregunta

Tema. Delitos registrados en los expedientes que causaron baja y/o asuntos dados de baja.

Característica. Primaria.

Agrupación de los datos. Desagregada.

Periodo. Durante 2011.

Módulo. 2. Impartición de justicia en materia penal.

Sección. III. Bajas/Cierres durante el año.

Campo. Pregunta 27.

Línea estratégica

Objetivo Específico. 6. Recopilar información que permita conocer los procedimientos penales instaurados ante los órganos jurisdiccionales del Tribunal Superior de Justicia en cada una de las Entidades federativas en sus diversas etapas, así como de los delitos, víctimas y procesados y sentenciados registrados en los mismos.

Objeto. Identificar las características de ejecución del total de delitos por tipo, registrados en los expedientes que causaron baja y/o asuntos dados de baja por los órganos jurisdiccionales en materia penal, sólo para los registrados en primera instancia.

Características generales de la pregunta

Tema. Delitos registrados en los expedientes que causaron baja y/o asuntos dados de baja.

Característica. Primaria.

Agrupación de los datos. Desagregada.

Periodo. Durante 2011.

Módulo. 2. Impartición de justicia en materia penal.

Sección. III. Bajas/Cierres durante el año.

Campo. Pregunta 28.

Línea estratégica

Objetivo Específico. 6. Recopilar información que permita conocer los procedimientos penales instaurados ante los órganos jurisdiccionales del Tribunal Superior de Justicia en cada una de las Entidades federativas en sus diversas etapas, así como de los delitos, víctimas y procesados y sentenciados registrados en los mismos.

Objeto. Identificar las características de ejecución del total de delitos por tipo, registrados en los expedientes que causaron baja y/o asuntos dados de baja por los órganos jurisdiccionales en materia penal, sólo para los registrados en segunda instancia.

Características generales de la pregunta

Tema. Delitos registrados en los expedientes que causaron baja y/o asuntos dados de baja.

Característica. Primaria.

Agrupación de los datos. Desagregada.

Periodo. Durante 2011.

Módulo. 2. Impartición de justicia en materia penal.

Sección. IV. Existencias al cierre del año.

Campo. Pregunta 29.

Línea estratégica

Objetivo Específico. 6. Recopilar información que permita conocer los procedimientos penales instaurados ante los órganos jurisdiccionales del Tribunal Superior de Justicia en cada una de las Entidades federativas en sus diversas etapas, así como de los delitos, víctimas y procesados y sentenciados registrados en los mismos.

Objeto. Identificar la cantidad total de expedientes y/o asuntos que tenían en trámite los órganos jurisdiccionales en materia penal, según su instancia y etapa procesal.

Características generales de la pregunta

Tema. Expedientes/Asuntos en existencia.

Característica. Primaria.

Agrupación de los datos. Desagregada.

Periodo. Cierre 2011.

Módulo. 2. Impartición de justicia en materia penal.

Sección. IV. Existencias al cierre del año.

Campo. Pregunta 30.

Línea estratégica

Objetivo Específico. 6. Recopilar información que permita conocer los procedimientos penales instaurados ante los órganos jurisdiccionales del Tribunal Superior de Justicia en cada una de las Entidades federativas en sus diversas etapas, así como de los delitos, víctimas y procesados y sentenciados registrados en los mismos.

Objeto. Identificar la cantidad total de delitos registrados en los expedientes y/o asuntos que tenían en trámite los órganos jurisdiccionales en materia penal, según su instancia.

Características generales de la pregunta

Tema. Delitos registrados Expedientes/Asuntos en existencia.

Característica. Primaria.

Agrupación de los datos. Agregada.

Periodo. Cierre 2011.

Módulo. 2. Impartición de justicia en materia penal.

Sección. IV. Existencias al cierre del año.

Campo. Pregunta 31.

Línea estratégica

Objetivo Específico. 6. Recopilar información que permita conocer los procedimientos penales instaurados ante los órganos jurisdiccionales del Tribunal Superior de Justicia en cada una de las Entidades federativas en sus diversas etapas, así como de los delitos, víctimas y procesados y sentenciados registrados en los mismos.

Objeto. Identificar la cantidad total de tipos de delitos registrados en los expedientes y/o asuntos que tenían en trámite los órganos jurisdiccionales en materia penal, según su instancia.

Características generales de la pregunta

Tema. Delitos registrados Expedientes/Asuntos en existencia.

Característica. Primaria.

Agrupación de los datos. Desagregada.

Periodo. Cierre 2011.

Módulo. 2. Impartición de justicia en materia penal.

Sección. IV. Existencias al cierre del año.

Campo. Pregunta 32.

Línea estratégica

Objetivo Específico. 6. Recopilar información que permita conocer los procedimientos penales instaurados ante los órganos jurisdiccionales del Tribunal Superior de Justicia en cada una de las Entidades federativas en sus diversas etapas, así como de los delitos, víctimas y procesados y sentenciados registrados en los mismos.

Objeto. Identificar las características de ejecución del total de delitos por tipo, registrados en los expedientes y/o asuntos que tenían en trámite los órganos jurisdiccionales en materia penal.

Características generales de la pregunta

Tema. Delitos registrados Expedientes/Asuntos en existencia.

Característica. Primaria.

Agrupación de los datos. Desagregada.

Periodo. Cierre 2011.

Módulo. 2. Impartición de justicia en materia penal.

Sección. IV. Existencias al cierre del año.

Campo. Pregunta 33.

Línea estratégica

Objetivo Específico. 6. Recopilar información que permita conocer los procedimientos penales instaurados ante los órganos jurisdiccionales del Tribunal Superior de Justicia en cada una de las Entidades federativas en sus diversas etapas, así como de los delitos, víctimas y procesados y sentenciados registrados en los mismos.

Objeto. Identificar las características de ejecución del total de delitos por tipo, registrados en los expedientes y/o asuntos que tenían en trámite los órganos jurisdiccionales en materia penal, sólo para los registrados en primera instancia.

Características generales de la pregunta

Tema. Delitos registrados Expedientes/Asuntos en existencia.

Característica. Primaria.

Agrupación de los datos. Desagregada.

Periodo. Cierre 2011.

Módulo. 2. Impartición de justicia en materia penal.

Sección. IV. Existencias al cierre del año.

Campo. Pregunta 34.

Línea estratégica

Objetivo Específico. 6. Recopilar información que permita conocer los procedimientos penales instaurados ante los órganos jurisdiccionales del Tribunal Superior de Justicia en cada una de las Entidades federativas en sus diversas etapas, así como de los delitos, víctimas y procesados y sentenciados registrados en los mismos.

Objeto. Identificar las características de ejecución del total de delitos por tipo, registrados en los expedientes y/o asuntos que tenían en trámite los órganos jurisdiccionales en materia penal, sólo para los registrados en segunda instancia.

Características generales de la pregunta

Tema. Delitos registrados Expedientes/Asuntos en existencia.

Característica. Primaria.

Agrupación de los datos. Desagregada.

Periodo. Cierre 2011.

Módulo. 3. Justicia para adolescentes.

Sección. Informantes.

Campo. Informante Básico.

Línea estratégica

Objetivo Específico. No aplica.

Objeto. Identificar los datos generales del servidor público que se responsabiliza de la información del cuestionario.

Características generales de la pregunta

Tema. No aplica.

Característica. Informativa.

Agrupación de los datos. No aplica.

Periodo. 2012 (actual).

Módulo. 3. Justicia para adolescentes.

Sección. Informantes.

Campo. Informante Complementario 1.

Línea estratégica

Objetivo Específico. No aplica.

Objeto. Identificar los datos generales del servidor público que se responsabiliza de la información del cuestionario, en su carácter de complementario 1.

Características generales de la pregunta

Tema. No aplica.

Característica. Informativa.

Agrupación de los datos. No aplica.

Periodo. 2012 (actual).

Módulo. 3. Justicia para adolescentes.

Sección. Informantes.

Campo. Informante Complementario 2.

Línea estratégica

Objetivo Específico. No aplica.

Objeto. Identificar los datos generales del servidor público que se responsabiliza de la información del cuestionario, en su carácter de complementario 2.

Características generales de la pregunta

Tema. No aplica.

Característica. Informativa.

Agrupación de los datos. No aplica.

Periodo. 2012 (actual).

Módulo. 3. Justicia para adolescentes.

Sección. I. Existencias al inicio del año.

Campo. Pregunta 1.

Línea estratégica

Objetivo Específico. 7. Identificar y conocer las características de la infraestructura y del ejercicio de la función de Impartición de Justicia para adolescentes.

Objeto. Identificar la cantidad total de asuntos que tenían en trámite los Juzgados Especializados en Adolescentes, según su etapa procesal.

Características generales de la pregunta

Tema. Asuntos en existencia.

Característica. Primaria.

Agrupación de los datos. Desagregada.

Periodo. Inicio 2011.

Módulo. 3. Justicia para adolescentes.

Sección. II. Aperturas durante el año.

Campo. Pregunta 2.

Línea estratégica

Objetivo Específico. 7. Identificar y conocer las características de la infraestructura y del ejercicio de la función de Impartición de Justicia para adolescentes.

Objeto. Identificar la cantidad total de asuntos radicados por los Juzgados Especializados en Adolescentes, según su etapa procesal.

Características generales de la pregunta

Tema. Asuntos radicados.

Característica. Primaria.

Agrupación de los datos. Desagregada.

Periodo. Durante 2011.

Módulo. 3. Justicia para adolescentes.

Sección. II. Aperturas durante el año.

Campo. Pregunta 3.

Línea estratégica

Objetivo Específico. 7. Identificar y conocer las características de la infraestructura y del ejercicio de la función de Impartición de Justicia para adolescentes.

Objeto. Identificar la cantidad total de conductas antisociales registradas en los asuntos radicados por los Juzgados Especializados en Adolescentes, según su etapa procesal.

Características generales de la pregunta

Tema. Conductas antisociales registradas en asuntos radicados.

Característica. Primaria.

Agrupación de los datos. Agregada.

Periodo. Durante 2011.

Módulo. 3. Justicia para adolescentes.

Sección. II. Aperturas durante el año.

Campo. Pregunta 4.

Línea estratégica

Objetivo Específico. 7. Identificar y conocer las características de la infraestructura y del ejercicio de la función de Impartición de Justicia para adolescentes.

Objeto. Identificar la cantidad total de conductas antisociales registradas por tipo, en los asuntos radicados por los Juzgados Especializados en Adolescentes, según su etapa procesal.

Características generales de la pregunta

Tema. Conductas antisociales registradas en asuntos radicados.

Característica. Primaria.

Agrupación de los datos. Desagregada.

Periodo. Durante 2011.

Módulo. 3. Justicia para adolescentes.

Sección. II. Aperturas durante el año.

Campo. Pregunta 5.

Línea estratégica

Objetivo Específico. 7. Identificar y conocer las características de la infraestructura y del ejercicio de la función de Impartición de Justicia para adolescentes.

Objeto. Identificar las características de ejecución del total de conductas antisociales registradas por tipo, en los asuntos radicados por los Juzgados Especializados en Adolescentes.

Características generales de la pregunta

Tema. Conductas antisociales registradas en asuntos radicados.

Característica. Primaria.

Agrupación de los datos. Desagregada.

Periodo. Durante 2011.

Módulo. 3. Justicia para adolescentes.

Sección. II. Aperturas durante el año.

Campo. Pregunta 6.

Línea estratégica

Objetivo Específico. 7. Identificar y conocer las características de la infraestructura y del ejercicio de la función de Impartición de Justicia para adolescentes.

Objeto. Identificar las características de ejecución del total de conductas antisociales registradas por tipo, en los asuntos radicados por los Juzgados Especializados en Adolescentes, sólo para las registradas en primera instancia..

Características generales de la pregunta

Tema. Conductas antisociales registradas en asuntos radicados.

Característica. Primaria.

Agrupación de los datos. Desagregada.

Periodo. Durante 2011.

Módulo. 3. Justicia para adolescentes.

Sección. II. Aperturas durante el año.

Campo. Pregunta 7.

Línea estratégica

Objetivo Específico. 7. Identificar y conocer las características de la infraestructura y del ejercicio de la función de Impartición de Justicia para adolescentes.

Objeto. Identificar las características de ejecución del total de conductas antisociales registradas por tipo, en los asuntos radicados por los Juzgados Especializados en Adolescentes, sólo para las registradas en medios de impugnación.

Características generales de la pregunta

Tema. Conductas antisociales registradas en asuntos radicados.

Característica. Primaria.

Agrupación de los datos. Desagregada.

Periodo. Durante 2011.

Módulo. 3. Justicia para adolescentes.

Sección. II. Aperturas durante el año.

Campo. Pregunta 8.

Línea estratégica

Objetivo Específico. 7. Identificar y conocer las características de la infraestructura y del ejercicio de la función de Impartición de Justicia para adolescentes.

Objeto. Identificar las características geográficas de las conductas antisociales registradas en los asuntos radicados en los Juzgados Especializados en Adolescentes.

Características generales de la pregunta

Tema. Características geográficas de las conductas antisociales registradas en asuntos radicados.

Característica. Primaria.

Agrupación de los datos. Desagregada.

Periodo. Durante 2011.

Módulo. 3. Justicia para adolescentes.

Sección. I. Existencias al inicio del año.

Campo. Pregunta 9.

Línea estratégica

Objetivo Específico. 7. Identificar y conocer las características de la infraestructura y del ejercicio de la función de Impartición de Justicia para adolescentes.

Objeto. Identificar la cantidad total de víctimas registradas en los asuntos radicados por los Juzgados Especializados en Adolescentes, según su etapa procesal y sexo de la víctima.

Características generales de la pregunta

Tema. Víctimas registradas en asuntos radicados.

Característica. Primaria.

Agrupación de los datos. Agregada.

Periodo. Durante 2011.

Módulo. 3. Justicia para adolescentes.

Sección. II. Aperturas durante el año.

Campo. Pregunta 10.

Línea estratégica

Objetivo Específico. 7. Identificar y conocer las características de la infraestructura y del ejercicio de la función de Impartición de Justicia para adolescentes.

Objeto. Identificar la cantidad total de víctimas registradas en los asuntos radicados por los Juzgados Especializados en Adolescentes, por tipo de conducta antisocial, según su etapa procesal y sexo de la víctima.

Características generales de la pregunta

Tema. Víctimas registradas en asuntos radicados.

Característica. Primaria.

Agrupación de los datos. Desagregada.

Periodo. Durante 2011.

Módulo. 3. Justicia para adolescentes.

Sección. II. Aperturas durante el año.

Campo. Pregunta 11.

Línea estratégica

Objetivo Específico. 7. Identificar y conocer las características de la infraestructura y del ejercicio de la función de Impartición de Justicia para adolescentes.

Objeto. Identificar la cantidad total de Adolescentes procesados, registrados en los asuntos radicados por los Juzgados Especializados en Adolescentes, según su etapa procesal y sexo.

Características generales de la pregunta

Tema. Adolescentes procesados en primera instancia y medios de impugnación registrados en asuntos radicados.

Característica. Primaria.

Agrupación de los datos. Agregada.

Periodo. Durante 2011.

Módulo. 3. Justicia para adolescentes.

Sección. II. Aperturas durante el año.

Campo. Pregunta 12.

Línea estratégica

Objetivo Específico. 7. Identificar y conocer las características de la infraestructura y del ejercicio de la función de Impartición de Justicia para adolescentes.

Objeto. Identificar la cantidad total de Adolescentes procesados registrados en los asuntos radicados por los Juzgados Especializados en Adolescentes, por tipo de conducta antisocial, etapa procesal y sexo.

Características generales de la pregunta

Tema. Adolescentes procesados en primera instancia y medios de impugnación registrados en asuntos radicados..

Característica. Primaria.

Agrupación de los datos. Desagregada.

Periodo. Durante 2011.

Módulo. 3. Justicia para adolescentes.

Sección. III. Conclusiones durante el año.

Campo. Pregunta 13.

Línea estratégica

Objetivo Específico. 7. Identificar y conocer las características de la infraestructura y del ejercicio de la función de Impartición de Justicia para adolescentes.

Objeto. Identificar la cantidad total de asuntos concluidos por los Juzgados Especializados en Adolescentes, según su etapa procesal y tipo de conclusión.

Características generales de la pregunta

Tema. Asuntos concluidos.

Característica. Primaria.

Agrupación de los datos. Agregada.

Periodo. Durante 2011.

Módulo. 3. Justicia para adolescentes.

Sección. III. Conclusiones durante el año.

Campo. Pregunta 14.

Línea estratégica

Objetivo Específico. 7. Identificar y conocer las características de la infraestructura y del ejercicio de la función de Impartición de Justicia para adolescentes.

Objeto. Identificar la cantidad total de conductas antisociales registradas en los asuntos concluidos por los Juzgados Especializados en Adolescentes, según su etapa procesal.

Características generales de la pregunta

Tema. Conductas antisociales registradas en asuntos concluidos.

Característica. Primaria.

Agrupación de los datos. Agregada.

Periodo. Durante 2011.

Módulo. 3. Justicia para adolescentes.

Sección. III. Conclusiones durante el año.

Campo. Pregunta 15.

Línea estratégica

Objetivo Específico. 7. Identificar y conocer las características de la infraestructura y del ejercicio de la función de Impartición de Justicia para adolescentes.

Objeto. Identificar la cantidad total de conductas antisociales por tipo, registradas en los asuntos concluidos por los Juzgados Especializados en Adolescentes, según su etapa procesal.

Características generales de la pregunta

Tema. Conductas antisociales registradas en asuntos concluidos.

Característica. Primaria.

Agrupación de los datos. Desagregada.

Periodo. Durante 2011.

Módulo. 3. Justicia para adolescentes.

Sección. III. Conclusiones durante el año.

Campo. Pregunta 16.

Línea estratégica

Objetivo Específico. 7. Identificar y conocer las características de la infraestructura y del ejercicio de la función de Impartición de Justicia para adolescentes.

Objeto. Identificar las características de ejecución de las conductas antisociales por tipo, registradas en los asuntos concluidos por los Juzgados Especializados en Adolescentes.

Características generales de la pregunta

Tema. Conductas antisociales registradas en asuntos concluidos.

Característica. Primaria.

Agrupación de los datos. Desagregada.

Periodo. Durante 2011.

Módulo. 3. Justicia para adolescentes.

Sección. IV. Existencias al cierre del año.

Campo. Pregunta 17.

Línea estratégica

Objetivo Específico. 7. Identificar y conocer las características de la infraestructura y del ejercicio de la función de Impartición de Justicia para adolescentes.

Objeto. Identificar la cantidad total de asuntos que tenían en trámite los Juzgados Especializados en Adolescentes, según su etapa procesal.

Características generales de la pregunta

Tema. Asuntos en existencia.

Característica. Primaria.

Agrupación de los datos. Agregada.

Periodo. Cierre 2011.

Módulo. 3. Justicia para adolescentes.

Sección. IV. Existencias al cierre del año.

Campo. Pregunta 18.

Línea estratégica

Objetivo Específico. 7. Identificar y conocer las características de la infraestructura y del ejercicio de la función de Impartición de Justicia para adolescentes.

Objeto. Identificar la cantidad total de conductas antisociales registradas en los asuntos que tenían en trámite los Juzgados Especializados en Adolescentes, según su etapa procesal.

Características generales de la pregunta

Tema. Conductas antisociales registradas en asuntos en existencia.

Característica. Primaria.

Agrupación de los datos. Agregada.

Periodo. Cierre 2011.

Módulo. 3. Justicia para adolescentes.

Sección. IV. Existencias al cierre del año.

Campo. Pregunta 19.

Línea estratégica

Objetivo Específico. 7. Identificar y conocer las características de la infraestructura y del ejercicio de la función de Impartición de Justicia para adolescentes.

Objeto. Identificar la cantidad total de conductas antisociales por tipo, registradas en los asuntos que tenían en trámite los Juzgados Especializados en Adolescentes, según su etapa procesal.

Características generales de la pregunta

Tema. Conductas antisociales registradas en asuntos en existencia.

Característica. Primaria.

Agrupación de los datos. Desagregada.

Periodo. Cierre 2011.

Módulo. 3. Justicia para adolescentes.

Sección. IV. Existencias al cierre del año.

Campo. Pregunta 20.

Línea estratégica

Objetivo Específico. 7. Identificar y conocer las características de la infraestructura y del ejercicio de la función de Impartición de Justicia para adolescentes.

Objeto. Identificar las características de ejecución de la cantidad total de conductas antisociales por tipo, registradas en los asuntos que tenían en trámite los Juzgados Especializados en Adolescentes.

Características generales de la pregunta

Tema. Conductas antisociales registradas en asuntos en existencia.

Característica. Primaria.

Agrupación de los datos. Desagregada.

Periodo. Cierre 2011.

Módulo. 4. Impartición de justicia en todas las materias.

Sección. Informante.

Campo. Informante Básico.

Línea estratégica

Objetivo Específico. No aplica.

Objeto. Identificar los datos generales del servidor público que se responsabiliza de la información del cuestionario.

Características generales de la pregunta

Tema. No aplica.

Característica. Informativa.

Agrupación de los datos. No aplica.

Periodo. 2012 (actual).

Módulo. 4. Impartición de justicia en todas las materias.

Sección. Informantes.

Campo. Informante Complementario 1.

Línea estratégica

Objetivo Específico. No aplica.

Objeto. Identificar los datos generales del servidor público que se responsabiliza de la información del cuestionario, en su carácter de complementario 1.

Características generales de la pregunta

Tema. No aplica.

Característica. Informativa.

Agrupación de los datos. No aplica.

Periodo. 2012 (actual).

Módulo. 4. Impartición de justicia en todas las materias.

Sección. Informantes.

Campo. Informante Complementario 2.

Línea estratégica

Objetivo Específico. No aplica.

Objeto. Identificar los datos generales del servidor público que se responsabiliza de la información del cuestionario, en su carácter de complementario 2.

Características generales de la pregunta

Tema. No aplica.

Característica. Informativa.

Agrupación de los datos. No aplica.

Periodo. 2012 (actual).

Módulo. 4. Impartición de justicia en todas las materias.

Sección. I. Existencias al inicio del año.

Campo. Pregunta 1.

Línea estratégica

Objetivo Específico. 8. Recopilar información para conocer sobre la existencia de asuntos de carácter civil, mercantil, familiar y arrendamiento, según su etapa procesal.

Objeto. Identificar la cantidad total de expedientes que tenían en trámite por materia (excepto materia penal) los órganos jurisdiccionales del Tribunal Superior de Justicia, según su instancia y etapa procesal.

Características generales de la pregunta

Tema. Existencias.

Característica. Primaria.

Agrupación de los datos. Desagregada.

Periodo. Inicio 2011.

Módulo. 4. Impartición de justicia en todas las materias.

Sección. II. Aperturas durante el año.

Campo. Pregunta 2.

Línea estratégica

Objetivo Específico. 8. Recopilar información para conocer sobre la existencia de asuntos de carácter civil, mercantil, familiar y arrendamiento, según su etapa procesal.

Objeto. Identificar la cantidad total de demandas admitidas y desechadas en los órganos jurisdiccionales del Tribunal Superior de Justicia, por materia.

Características generales de la pregunta

Tema. Aperturas.

Característica. Primaria.

Agrupación de los datos. Desagregada.

Periodo. Durante 2011.

Módulo. 4. Impartición de justicia en todas las materias.

Sección. II. Aperturas durante el año.

Campo. Pregunta 3.

Línea estratégica

Objetivo Específico. 8. Recopilar información para conocer sobre la existencia de asuntos de carácter civil, mercantil, familiar y arrendamiento, según su etapa procesal.

Objeto. Identificar la cantidad total de expedientes abiertos (excepto materia penal) por los órganos jurisdiccionales del Tribunal Superior de Justicia, por materia e instancia.

Características generales de la pregunta

Tema. Aperturas.

Característica. Primaria.

Agrupación de los datos. Desagregada.

Periodo. Durante 2011.

Módulo. 4. Impartición de justicia en todas las materias.

Sección. III. Bajas durante el año.

Campo. Pregunta 4.

Línea estratégica

Objetivo Específico. 8. Recopilar información para conocer sobre la existencia de asuntos de carácter civil, mercantil, familiar y arrendamiento, según su etapa procesal.

Objeto. Identificar la cantidad total de expedientes dados de baja, sólo para primera instancia, por los órganos jurisdiccionales del Tribunal Superior de Justicia, por materia (excepto materia penal) y tipo de conclusión.

Características generales de la pregunta

Tema. Bajas.

Característica. Primaria.

Agrupación de los datos. Desagregada.

Periodo. Durante 2011.

Módulo. 4. Impartición de justicia en todas las materias.

Sección. III. Bajas durante el año.

Campo. Pregunta 5.

Línea estratégica

Objetivo Específico. 8. Recopilar información para conocer sobre la existencia de asuntos de carácter civil, mercantil, familiar y arrendamiento, según su etapa procesal.

Objeto. Identificar la cantidad total de expedientes dados de baja, sólo para segunda instancia, por los órganos jurisdiccionales del Tribunal Superior de Justicia, por materia (excepto materia penal) y tipo de conclusión.

Características generales de la pregunta

Tema. Bajas.

Característica. Primaria.

Agrupación de los datos. Desagregada.

Periodo. Durante 2011.

Módulo. 4. Impartición de justicia en todas las materias.

Sección. IV. Existencias al cierre del año.

Campo. Pregunta 6.

Línea estratégica

Objetivo Específico. 8. Recopilar información para conocer sobre la existencia de asuntos de carácter civil, mercantil, familiar y arrendamiento, según su etapa procesal.

Objeto. Identificar la cantidad total de expedientes que tenían en trámite por materia (excepto materia penal) los órganos jurisdiccionales del Tribunal Superior de Justicia, según su instancia y etapa procesal.

Características generales de la pregunta

Tema. Existencias.

Característica. Primaria.

Agrupación de los datos. Desagregada.

Periodo. Cierre 2011.

Módulo. 5. Justicia alternativa.

Sección. Informantes.

Campo. Informante Básico.

Línea estratégica

Objetivo Específico. No aplica.

Objeto. Identificar los datos generales del servidor público que se responsabiliza de la información del cuestionario.

Características generales de la pregunta

Tema. No aplica.

Característica. Informativa.

Agrupación de los datos. No aplica.

Periodo. 2012 (actual).

Módulo. 5. Justicia alternativa.

Sección. Informantes.

Campo. Informante Complementario 1.

Línea estratégica

Objetivo Específico. No aplica.

Objeto. Identificar los datos generales del servidor público que se responsabiliza de la información del cuestionario, en su carácter de complementario 1.

Características generales de la pregunta

Tema. No aplica.

Característica. Informativa.

Agrupación de los datos. No aplica.

Periodo. 2012 (actual).

Módulo. 5. Justicia alternativa.

Sección. Informantes.

Campo. Informante Complementario 2.

Línea estratégica

Objetivo Específico. No aplica.

Objeto. Identificar los datos generales del servidor público que se responsabiliza de la información del cuestionario, en su carácter de complementario 2.

Características generales de la pregunta

Tema. No aplica.

Característica. Informativa.

Agrupación de los datos. No aplica.

Periodo. 2012 (actual).

Módulo. 5. Justicia alternativa.

Sección. Justicia alternativa.

Campo. Pregunta 1

Línea estratégica

Objetivo Específico. 9. Identificar y conocer las características de la infraestructura destinada a los Centros de Justicia alternativa y/o mediación y/o conciliación en las Entidades federativas, así como del ejercicio de la función de Impartición de justicia alternativa.

Objeto. Identificar la existencia de esquemas de solución de conflictos bajo el sistema de Justicia alternativa y/o Mediación y/o Conciliación en la Entidad Federativa.

Características generales de la pregunta

Tema. Justicia alternativa.

Característica. Secundaria.

Agrupación de los datos. No aplica.

Periodo. Durante 2011.

Módulo. 5. Justicia alternativa.

Sección. I. Estructura organizacional y recursos humanos.

Campo. Pregunta 2

Línea estratégica

Objetivo Específico. 9. Identificar y conocer las características de la infraestructura destinada a los Centros de Justicia alternativa y/o mediación y/o conciliación en las Entidades federativas, así como del ejercicio de la función de Impartición de justicia alternativa.

Objeto. Identificar la cantidad total de Centros de Justicia alternativa y/o Mediación y/o Conciliación que conformaron la estructura orgánica del Tribunal Superior de Justicia de la Entidad Federativa.

Características generales de la pregunta

Tema. Estructura organizacional y recursos humanos.

Característica. Primaria.

Agrupación de los datos. Agregada.

Periodo. Cierre 2011.

Módulo. 5. Justicia alternativa.

Sección. I. Estructura organizacional y recursos humanos.

Campo. Pregunta 3.

Línea estratégica

Objetivo Específico. 9. Identificar y conocer las características de la infraestructura destinada a los Centros de Justicia alternativa y/o mediación y/o conciliación en las Entidades federativas, así como del ejercicio de la función de Impartición de justicia alternativa.

Objeto. Identificar la cantidad total de personal por sexo que tenían los Centros de Justicia alternativa y/o Mediación y/o Conciliación.

Características generales de la pregunta

Tema. Estructura organizacional y recursos humanos.

Característica. Primaria.

Agrupación de los datos. Agregada.

Periodo. Cierre 2011.

Módulo.	5. Justicia alternativa.
Sección.	I. Estructura organizacional y recursos humanos.

Campo. Pregunta 4.

Línea estratégica

Objetivo Específico. 9. Identificar y conocer las características de la infraestructura destinada a los Centros de Justicia alternativa y/o mediación y/o conciliación en las Entidades federativas, así como del ejercicio de la función de Impartición de justicia alternativa.

Objeto. Identificar la cantidad total de personal que tenían los Centros de Justicia alternativa y/o Mediación y/o Conciliación, por materia y sexo del personal.

Características generales de la pregunta

Tema. Estructura organizacional y recursos humanos.

Característica. Primaria.

Agrupación de los datos. Desagregada.

Periodo. Cierre 2011.

Módulo.	5. Justicia alternativa.
Sección.	I. Estructura organizacional y recursos humanos.

Campo. Pregunta 5

Línea estratégica

Objetivo Específico. 9. Identificar y conocer las características de la infraestructura destinada a los Centros de Justicia alternativa y/o mediación y/o conciliación en las Entidades federativas, así como del ejercicio de la función de Impartición de justicia alternativa.

Objeto. Identificar la cantidad total de personal que tenían los Centros de Justicia alternativa y/o Mediación y/o Conciliación, por materia y cargo del personal.

Características generales de la pregunta

Tema. Estructura organizacional y recursos humanos.

Característica. Primaria.

Agrupación de los datos. Desagregada.

Periodo. Cierre 2011.

Módulo.	5. Justicia alternativa.
Sección.	I. Estructura organizacional y recursos humanos.

Campo. Pregunta 6.

Línea estratégica

Objetivo Específico. 9. Identificar y conocer las características de la infraestructura destinada a los Centros de Justicia alternativa y/o mediación y/o conciliación en las Entidades federativas, así como del ejercicio de la función de Impartición de justicia alternativa.

Objeto. Identificar la cantidad total de personal que tenían los Centros de Justicia alternativa y/o Mediación y/o Conciliación, por materia y rango de edad del personal.

Características generales de la pregunta

Tema. Estructura organizacional y recursos humanos.

Característica. Primaria.

Agrupación de los datos. Desagregada.

Periodo. Cierre 2011.

Módulo.	5. Justicia alternativa.
Sección.	I. Estructura organizacional y recursos humanos.

Campo. Pregunta 7.

Línea estratégica

Objetivo Específico. 9. Identificar y conocer las características de la infraestructura destinada a los Centros de Justicia alternativa y/o mediación y/o conciliación en las Entidades federativas, así como del ejercicio de la función de Impartición de justicia alternativa.

Objeto. Identificar la cantidad total de personal que tenían los Centros de Justicia alternativa y/o Mediación y/o Conciliación, por materia y grado de estudios concluido del personal.

Características generales de la pregunta

Tema. Estructura organizacional y recursos humanos.

Característica. Primaria.

Agrupación de los datos. Desagregada.

Periodo. Cierre 2011.

Módulo.	5. Justicia alternativa.
Sección.	I. Estructura organizacional y recursos humanos.

Campo. Pregunta 8.

Línea estratégica

Objetivo Específico. 9. Identificar y conocer las características de la infraestructura destinada a los Centros de Justicia alternativa y/o mediación y/o conciliación en las Entidades federativas, así como del ejercicio de la función de Impartición de justicia alternativa.

Objeto. Identificar la cantidad total de personal que tenían los Centros de Justicia alternativa y/o Mediación y/o Conciliación, por materia y rango de ingresos del personal.

Características generales de la pregunta

Tema. Estructura organizacional y recursos humanos.

Característica. Primaria.

Agrupación de los datos. Desagregada.

Periodo. Cierre 2011.

Módulo.	5. Justicia alternativa.
Sección.	I. Estructura organizacional y recursos humanos.

Campo. Pregunta 9.

Línea estratégica

Objetivo Específico. 9. Identificar y conocer las características de la infraestructura destinada a los Centros de Justicia alternativa y/o mediación y/o conciliación en las Entidades federativas, así como del ejercicio de la función de Impartición de justicia alternativa.

Objeto. Identificar la cantidad total de personal que tenían los Centros de Justicia alternativa y/o Mediación y/o Conciliación, por materia y actividad de capacitación realizada del personal.

Características generales de la pregunta

Tema. Estructura organizacional y recursos humanos.

Característica. Primaria.

Agrupación de los datos. Desagregada.

Periodo. Durante 2011.

Módulo. 5. Justicia alternativa.

Sección. II. Recursos presupuestales.

Campo. Pregunta 10.

Línea estratégica

Objetivo Específico. 9. Identificar y conocer las características de la infraestructura destinada a los Centros de Justicia alternativa y/o mediación y/o conciliación en las Entidades federativas, así como del ejercicio de la función de Impartición de justicia alternativa.

Objeto. Identificar la cantidad total de presupuesto ejercido por los Centros de Justicia alternativa y/o Mediación y/o Conciliación.

Características generales de la pregunta

Tema. Recursos presupuestales.

Característica. Primaria.

Agrupación de los datos. Agregada.

Periodo. Cierre 2011.

Módulo. 5. Justicia alternativa.

Sección. II. Recursos presupuestales.

Campo. Pregunta 11.

Línea estratégica

Objetivo Específico. 9. Identificar y conocer las características de la infraestructura destinada a los Centros de Justicia alternativa y/o mediación y/o conciliación en las Entidades federativas, así como del ejercicio de la función de Impartición de justicia alternativa.

Objeto. Identificar el porcentaje que representó el total de presupuesto ejercido por los Centros de Justicia alternativa y/o Mediación y/o Conciliación.

Características generales de la pregunta

Tema. Recursos presupuestales.

Característica. Secundaria.

Agrupación de los datos. Agregada.

Periodo. Cierre 2011.

Módulo. 5. Justicia alternativa.

Sección. II. Recursos presupuestales.

Campo. Pregunta 12.

Línea estratégica

Objetivo Específico. 9. Identificar y conocer las características de la infraestructura destinada a los Centros de Justicia alternativa y/o mediación y/o conciliación en las Entidades federativas, así como del ejercicio de la función de Impartición de justicia alternativa.

Objeto. Identificar la cantidad total de presupuesto ejercido por los Centros de Justicia alternativa y/o Mediación y/o Conciliación por cada Clasificador por Objeto del Gasto.

Características generales de la pregunta

Tema. Recursos presupuestales.

Característica. Primaria.

Agrupación de los datos. Desagregada.

Periodo. Cierre 2011.

Módulo. 5. Justicia alternativa.

Sección. III. Recursos materiales.

Campo. Pregunta 13.

Línea estratégica

Objetivo Específico. 9. Identificar y conocer las características de la infraestructura destinada a los Centros de Justicia alternativa y/o mediación y/o conciliación en las Entidades federativas, así como del ejercicio de la función de Impartición de justicia alternativa.

Objeto. Identificar la cantidad total de bienes inmuebles por tipo de propiedad que tenían los Centros de Justicia alternativa y/o Mediación y/o Conciliación.

Características generales de la pregunta

Tema. Recursos materiales.

Característica. Primaria.

Agrupación de los datos. Agregada.

Periodo. Cierre 2011.

Módulo. 5. Justicia alternativa.

Sección. III. Recursos materiales.

Campo. Pregunta 14.

Línea estratégica

Objetivo Específico. 9. Identificar y conocer las características de la infraestructura destinada a los Centros de Justicia alternativa y/o mediación y/o conciliación en las Entidades federativas, así como del ejercicio de la función de Impartición de justicia alternativa.

Objeto. Identificar la cantidad total de vehículos por tipo en funcionamiento que conformaron el parque vehicular de los Centros de Justicia alternativa y/o Mediación y/o Conciliación.

Características generales de la pregunta

Tema. Recursos materiales.

Característica. Primaria.

Agrupación de los datos. Agregada.

Periodo. Cierre 2011.

Módulo. 5. Justicia alternativa.

Sección. III. Recursos materiales.

Campo. Pregunta 15.

Línea estratégica

Objetivo Específico. 9. Identificar y conocer las características de la infraestructura destinada a los Centros de Justicia alternativa y/o mediación y/o conciliación en las Entidades federativas, así como del ejercicio de la función de Impartición de justicia alternativa.

Objeto. Identificar la cantidad total de computadoras por tipo e impresoras en funcionamiento que tuvieron los Centros de Justicia alternativa y/o de Mediación y/o Conciliación.

Características generales de la pregunta

Tema. Recursos materiales.

Característica. Primaria.

Agrupación de los datos. Agregada.

Periodo. Cierre 2011.

Módulo. 5. Justicia alternativa.

Sección. IV. Ejercicio de la función.

Campo. Pregunta 16.

Línea estratégica

Objetivo Específico. 9. Identificar y conocer las características de la infraestructura destinada a los Centros de Justicia alternativa y/o mediación y/o conciliación en las Entidades federativas, así como del ejercicio de la función de Impartición de justicia alternativa.

Objeto. Identificar la cantidad total de expedientes que tenían registrados los Centros de Justicia alternativa y/o Mediación y/o Conciliación, según materia y etapa procesal.

Características generales de la pregunta

Tema. Existencia.

Característica. Primaria.

Agrupación de los datos. Desagregada.

Periodo. Inicio 2011.

Módulo. 5. Justicia alternativa.

Sección. IV. Ejercicio de la función.

Campo. Pregunta 17

Línea estratégica

Objetivo Específico. 9. Identificar y conocer las características de la infraestructura destinada a los Centros de Justicia alternativa y/o mediación y/o conciliación en las Entidades federativas, así como del ejercicio de la función de Impartición de justicia alternativa.

Objeto. Identificar la cantidad total de delitos registrados en los expedientes que tenían registrados los Centros de Justicia alternativa y/o Mediación y/o Conciliación, por etapa procesal.

Características generales de la pregunta

Tema. Existencia.

Característica. Primaria.

Agrupación de los datos. Agregada.

Periodo. Inicio 2011.

Módulo. 5. Justicia alternativa.

Sección. IV. Ejercicio de la función.

Campo. Pregunta 18.

Línea estratégica

Objetivo Específico. 9. Identificar y conocer las características de la infraestructura destinada a los Centros de Justicia alternativa y/o mediación y/o conciliación en las Entidades federativas, así como del ejercicio de la función de Impartición de justicia alternativa.

Objeto. Identificar la cantidad total de solicitudes de procedimiento procedentes y desechadas de los Centros de Justicia alternativa y/o Mediación y/o Conciliación, por materia.

Características generales de la pregunta

Tema. Aperturas.

Característica. Primaria.

Agrupación de los datos. Agregada.

Periodo. Durante 2011.

Módulo. 5. Justicia alternativa.

Sección. IV. Ejercicio de la función.

Campo. Pregunta 19.

Línea estratégica

Objetivo Específico. 9. Identificar y conocer las características de la infraestructura destinada a los Centros de Justicia alternativa y/o mediación y/o conciliación en las Entidades federativas, así como del ejercicio de la función de Impartición de justicia alternativa.

Objeto. Identificar la cantidad total de delitos contenidos en los expedientes de las solicitudes procedentes en materia penal, en los Centros de Justicia alternativa y/o Mediación y/o Conciliación.

Características generales de la pregunta

Tema. Aperturas.

Característica. Primaria.

Agrupación de los datos. Agregada.

Periodo. Durante 2011.

Módulo. 5. Justicia alternativa.

Sección. IV. Ejercicio de la función.

Campo. Pregunta 20.

Línea estratégica

Objetivo Específico. 9. Identificar y conocer las características de la infraestructura destinada a los Centros de Justicia alternativa y/o mediación y/o conciliación en las Entidades federativas, así como del ejercicio de la función de Impartición de justicia alternativa.

Objeto. Identificar la cantidad total de expedientes concluidos por los Centros de Justicia alternativa y/o Mediación y/o Conciliación, según materia y tipo de conclusión.

Características generales de la pregunta

Tema. Cierres.

Característica. Primaria.

Agrupación de los datos. Desagregada.

Periodo. Cierre 2011.

Módulo. 5. Justicia alternativa.

Sección. IV. Ejercicio de la función.

Campo. Pregunta 21

Línea estratégica

Objetivo Específico. 9. Identificar y conocer las características de la infraestructura destinada a los Centros de Justicia alternativa y/o mediación y/o conciliación en las Entidades federativas, así como del ejercicio de la función de Impartición de justicia alternativa.

Objeto. Identificar la cantidad total de delitos contenidos en los expedientes concluidos en materia penal, en los Centros de Justicia alternativa y/o Mediación y/o Conciliación.

Características generales de la pregunta

Tema. Cierres.

Característica. Primaria.

Agrupación de los datos. Agregada.

Periodo. Cierre 2011.

Módulo. 5. Justicia alternativa.

Sección. IV. Ejercicio de la función.

Campo. Pregunta 22.

Línea estratégica

Objetivo Específico. 9. Identificar y conocer las características de la infraestructura destinada a los Centros de Justicia alternativa y/o mediación y/o conciliación en las Entidades federativas, así como del ejercicio de la función de Impartición de justicia alternativa.

Objeto. Identificar la cantidad total de expedientes que tenían registrados los Centros de Justicia alternativa y/o Mediación y/o Conciliación, según materia y etapa procesal.

Características generales de la pregunta

Tema. Existencia.

Característica. Primaria.

Agrupación de los datos. Desagregada.

Periodo. Cierre 2011.

Módulo. 5. Justicia alternativa.

Sección. IV. Ejercicio de la función.

Campo. Pregunta 23.

Línea estratégica

Objetivo Específico. 9. Identificar y conocer las características de la infraestructura destinada a los Centros de Justicia alternativa y/o mediación y/o conciliación en las Entidades federativas, así como del ejercicio de la función de Impartición de justicia alternativa.

Objeto. Identificar la cantidad total de delitos registrados en los expedientes que tenían registrados los Centros de Justicia alternativa y/o Mediación y/o Conciliación, por etapa procesal.

Características generales de la pregunta

Tema. Existencia.

Característica. Primaria.

Agrupación de los datos. Agregada.

Periodo. Cierre 2011.

B. Extracto de la Norma Técnica para la Clasificación Nacional de Delitos del Fuero Común para Fines Estadísticos

El presente Anexo tiene por objeto presentar un extracto del “*Acuerdo por el que se aprueba la Norma Técnica para la Clasificación Nacional de Delitos del Fuero Común para Fines Estadísticos*”, publicado en el Diario Oficial de la Federación el 21 de diciembre de 2011. Al respecto, se recomienda realizar una revisión integral del mismo, a fin de comprender su alcance y las particularidades de su implementación.

El siguiente listado de delitos responde fundamentalmente a la necesidad de generar estadística en este tema, a fin de apoyar los procesos de política pública en las materias que correspondan.

BIEN JURÍDICO:

De conformidad con lo establecido en el citado Acuerdo, por bien jurídico se entenderá todo interés vital del individuo o de la colectividad protegido por la legislación en materia penal, el cual para efectos de la clasificación que establece la Norma Técnica, se divide en dos componentes:

- a) Bien jurídico afectado, y
- b) Delito.

A continuación, se presentan los 7 bienes jurídicos afectados que establece la Norma Técnica, así como los 41 Delitos del Fuero Común que los integran:

1. La Vida y la Integridad Corporal

01. Homicidio

Conducta que comete una persona cuando priva de la vida a otra.

02. Lesiones

Conducta por la cual se le causa una alteración o daño a la salud de una persona.

03. Otros delitos que atentan contra la vida y la integridad corporal

Aborto, homicidio en razón del parentesco o relación, ayuda o inducción al suicidio, infanticidio, parricidio, o cualquier otro de características similares.

2. La Libertad Personal

01. Privación de la libertad

Privar de la libertad a una persona, sin el propósito de obtener lucro, causarle un daño o perjuicio a la persona privada de su libertad o a cualquier otra. Cuando una persona obliga a otra a prestarle trabajos o servicios personales sin la retribución debida, ya sea empleando violencia física o moral o valiéndose del engaño, de la intimidación o de cualquier otro medio.

02. Secuestro

Privación ilegal de la libertad de una persona con el propósito de obtener un rescate o cualquier beneficio que cause daño o perjuicio a la persona privada de la libertad o a terceros.

03. Secuestro exprés

Privación ilegal de la libertad de una persona para ejecutar los delitos de robo o extorsión.

04. Tráfico de menores

Entrega ilegal de un menor a un tercero, con el consentimiento del ascendiente que ejerza la patria potestad o de quien tenga a su cargo la custodia del menor.

05. Otros delitos que atentan contra la libertad personal

Privación de la libertad con fines sexuales, desaparición forzada de personas, retención y sustracción de menores o incapaces, o cualquier otro que reúna los supuestos de conducta antes expuestos.

3. La Libertad y la Seguridad Sexual

01. Abuso sexual

Ejecutar un acto sexual en una persona sin su consentimiento y sin el propósito de llegar a la cópula, o la obligue a observarlo o la haga ejecutarlo.

02. Violación simple

Realización de cópula con persona de cualquier sexo sin su consentimiento y por medio de la violencia física o moral.

03. Violación equiparada

Realización de cópula con persona que no tenga la capacidad de comprender el significado del hecho o por cualquier causa no pueda resistirlo; o la introducción por vía anal o vaginal de cualquier elemento, instrumento o cualquier parte del cuerpo humano distinto del pene en una persona que no tenga capacidad de comprender el significado del hecho, o por cualquier causa no pueda resistirlo.

04. Otros delitos que atentan contra la libertad y la seguridad sexual

Hostigamientos sexual, estupro, incesto, corrupción de menores o personas incapaces, privación de la libertad con fines sexuales, turismo sexual, pornografía, lenocinio, explotación laboral de menores o personas con discapacidad, o cualquier otro que reúna los supuestos de conducta antes expuestos.

4. El Patrimonio**01. Robo a casa habitación**

Apoderarse de cosa ajena mueble sin el consentimiento de quien legítimamente puede disponer de ella, en lugar cerrado o en edificio, vivienda, aposento o cuarto que estén habitados o destinados para habitación, comprendiendo no sólo los que estén fijos en la tierra, sino también los móviles, sea cual fuere el material del que estén contruidos.

02. Robo de vehículo

Apoderarse de un vehículo automotriz estacionado o circulando en la vía pública, del lugar destinado para su guarda o reparación con ánimo de dominio y sin consentimiento de quien legalmente pueda otorgarlo.

03. Robo a transeúnte en vía pública

Apoderarse de una cosa ajena mueble con ánimo de dominio y sin consentimiento de quien legítimamente pueda otorgarlo, siempre y cuando la persona se encuentre en la vía pública.

04. Robo a transeúnte en espacio abierto al público.

Apoderarse de una cosa ajena mueble con ánimo de dominio y sin consentimiento de quien legítimamente pueda otorgarlo, siempre y cuando la persona se encuentre en espacios abiertos que permitan el acceso público.

05. Robo a transportista

Apoderarse de un transporte de carga, incluidos los vehículos de tracción diseñados para el remolque como tráileres, auto-tanque, panel cabinas, pipas, redilas, van, volteo y grúas, y/o los bienes muebles que transporte, con el ánimo de dominio y sin consentimiento de quien legalmente pueda otorgarlo.

06. Robo en transporte público individual

Apoderarse de cosa ajena mueble sin el consentimiento de quien legítimamente pueda otorgarlo, encontrándose la víctima en un vehículo o transporte público individual de personas o cosas, cuando este servicio se preste o con motivo del mismo.

07. Robo en transporte público colectivo

Apoderarse de cosa ajena mueble sin el consentimiento de quien legítimamente pueda otorgarlo, encontrándose la víctima en un vehículo o transporte público colectivo de personas o cosas, cuando este servicio se preste o con motivo del mismo.

08. Robo en transporte individual

Apoderarse de cosa ajena mueble sin el consentimiento de quien legítimamente pueda otorgarlo, encontrándose la víctima en un vehículo o transporte particular.

09. Robo a institución bancaria

Apoderarse sin derecho ni consentimiento de dinero, valores, documentos o instrumentos de débito, crédito o contenedores de obligaciones, liberaciones, endosos o transmisión de derechos de cualquier naturaleza que se encuentren en el interior de una institución financiera, de banca, de crédito o comercializadora de divisas u otros valores, o que tengan funciones recaudatorias, o contra las personas que las custodien o transporten.

10. Robo a negocio

Apoderarse de cosa ajena mueble sin consentimiento de quien legítimamente pueda otorgarlo, en establecimiento o local comercial o de servicios.

11. Robo de ganado

Apoderarse de ganado bovino, equino comprendiendo la caballar, mular y asnal, especies terrestres y denominaciones exóticas, ovina, caprina y porcina, aves de corral, conejos, abejas, sin consentimiento de quien legítimamente pueda disponer de éste, independientemente del lugar donde se encuentre y forme un hato.

12. Robo de maquinaria

Apoderarse sin el consentimiento de quien pueda otorgarlo de insumos, instrumentos y equipos para la labranza, la pesca o la industria, transformadores, cables o cualquier otro equipo o aditamento destinado al riego de cultivos agrícolas o cualquier objeto o aparato que esté usándose en la agricultura o en la ganadería o en un servicio público, o que esté bajo la salvaguarda pública, así como, postes, alambres u otros materiales de las cercas de los sembradíos o potreros, dejando éstos al descubierto en todo o en parte, o robe bombas, motores o partes de éstos.

13. Otros robos

Cualquier otro robo que no se encuentre enlistado en las anteriores categorías.

14. Fraude

Engaño o acción de mala fe, a fin de obtener ilícitamente para beneficio propio o de un tercero, alguna cosa o alcanzar un lucro indebido en perjuicio o menoscabo del ofendido, aprovechándose del error en el que éste se encuentra.

15. Abuso de confianza

Disposición para sí o para otro en perjuicio de alguien, de una cosa ajena mueble de la cual se haya transmitido la tenencia y no el dominio.

16. Extorsión

Acción que obligue a otro a dar, hacer, dejar de hacer o tolerar algo, obteniendo un lucro para sí o para otro, causando a alguien un perjuicio patrimonial, mediante el empleo de la violencia física o moral, esta última puede ser realizada mediante vía telefónica, correo electrónico o cualquier medio de comunicación por el cual se pueda realizar la emisión, transmisión o recepción de signos, señales, escritos, imágenes, voz, sonidos o información de cualquier naturaleza que se efectúe por hilos, radioelectricidad, medios ópticos, físicos vía satelital, u otros sistemas electromagnéticos.

17. Daño a la propiedad

Un hecho material de destrucción o deterioro de una cosa mueble o inmueble, ya sea ajena o propia en perjuicio de un tercero.

18. Despojo

Ocupar de propia autoridad, por medio del engaño o furtivamente, un inmueble ajeno, hace uso de él o de un derecho real que no le pertenece, o cuando de las mismas circunstancias se ocupe un inmueble de su propiedad en los casos en que la ley no lo permite por hallarse en poder de otra persona o ejerza actos de dominio que lesionen derechos legítimos del ocupante, o cuando se comete despojo de aguas. Asimismo, ocupar de propia autoridad, por medio de la violencia física, furtivamente, de la amenaza o del engaño, instalaciones de una institución pública o privada destinada a prestar servicios públicos y se pida su prestación.

19. Otros delitos contra el patrimonio

Apropiación de bienes mostrencos o abandonados, receptación de artículos robados, administración fraudulenta, operación con recursos de procedencia ilícita, o cualquier otro que reúna los supuestos de conducta antes expuestos.

5. La Familia

01. Violencia familiar

Ejercer por acción u omisión, cualquier tipo de violencia física, psicoemocional sexual o patrimonial, dentro o fuera del domicilio familiar en contra del o la cónyuge, la concubina o el concubinario, el pariente consanguíneo en línea recta ascendente o descendente sin límite de grado, o el pariente colateral consanguíneo o afin hasta el cuarto grado, el adoptante o adoptado, o sobre el incapaz por el que es tutor o curador.

02. Otros delitos contra la familia

Se contemplarán todos aquellos delitos que no hayan sido clasificados en este rubro.

6. La Sociedad

01. Corrupción de menores

Comerciar, distribuir, exponer, hacer circular u ofertar a menores de dieciocho años de edad o personas que no tengan la capacidad de comprender el significado del hecho o de personas que no tienen capacidad de resistir la conducta, libros, escritos, grabaciones, filmes, fotografías, anuncios impresos, imágenes u objetos de carácter lascivo o sexual, reales o simulados, sea de manera física, o a través de cualquier medio. Asimismo, obligarlos, procurarlos, inducirlos o facilitarles, por cualquier medio, a realizar actos de exhibicionismo corporal, lascivos o sexuales, simulados o no, prostitución, ebriedad, consumo de drogas o enervantes, prácticas sexuales o a cometer hechos delictuosos. Procurar o facilitar la práctica de la mendicidad. Cuando de la práctica reiterada de los actos de corrupción, adquiera los hábitos de alcoholismo, farmacodependencia, se dedique a la prostitución, práctica de actos sexuales, a formar parte de una asociación delictuosa o de la delincuencia organizada.

02. Trata de personas

Promover, solicitar, ofrecer, facilitar, conseguir, trasladar, entregar o recibir, para sí o para un tercero, a una persona, por medio de la violencia física o moral, engaño o el abuso de poder para someterla a explotación sexual, trabajos o servicios forzados, esclavitud o prácticas análogas a la esclavitud, servidumbre, o a la extirpación de un órgano, tejido o sus componentes.

03. Otros delitos contra la sociedad

Se contemplarán todos aquellos delitos que no hayan sido clasificados en las definiciones anteriores.

7. Otros (bienes jurídicos afectados) del Fuero Común

01. Narcomenudeo

Venta, compra, adquisición y enajenación, así como, a la tenencia o transmisión material de forma directa o indirecta, por cualquier concepto, de estupefacientes, psicotrópicos y demás sustancias o vegetales que determine la Ley General de Salud, siempre y cuando las cantidades de que se trate, sean acordes con lo establecido en los artículos 474 y 479 de dicho ordenamiento legal, y no existan elementos suficientes para presumir delincuencia organizada.

02. Amenazas

Manifestación de causarle a otro un daño en su persona, en sus bienes, honor o derechos, haya o no de por medio un vínculo personal.

03. Allanamiento de morada

Introducirse sin motivo justificado con engaño, violencia, sin permiso o sin la orden de autoridad competente, a un departamento, vivienda, aposento o casa habitación.

04. Evasión de presos

Favorecer la fuga de uno o más detenidos, procesados o condenados por delitos del fuero común que se encuentren reclusos en prisión.

Que en la fuga de uno o más detenidos, procesados o condenados por delitos del fuero común que se encuentren reclusos en prisión, participe cualquier servidor público encargado de la custodia de éstos.

05. Otros delitos del Fuero Común

En este apartado se contemplarán todos aquellos delitos que no hayan sido clasificados en las definiciones anteriores, relativo a los delitos del fuero común.

CARACTERÍSTICAS DEL DELITO:

Se entenderán los datos que permiten identificar las señas que hacen particular el modo y lugar bajo los cuales se llevó a cabo la comisión del delito, mismos que para efectos de la clasificación propuesta por la Norma Técnica, se dividen en dos componentes:

- a) De ejecución (corresponde al modo en que se llevó a cabo la comisión del delito), y
- b) Geográficas (corresponde a la ubicación geográfica en donde se llevó a cabo la comisión del delito).

Características de ejecución del delito

A continuación se presentan los 4 tipos de características de ejecución del delito y los elementos particulares que los definen:

1. Forma de comisión

1. Doloso

La comisión del delito se realiza con voluntad consciente dirigida a la ejecución de un hecho delictuoso.

2. Culposos

La comisión del delito se realiza sin intención, por imprudencia, imprevisión, negligencia, impericia, falta de reflexión o de cuidado.

9. No se sabe

No se cuenta con información o datos de carácter estadístico para establecer la forma de comisión del delito.

0. No aplica

Por la naturaleza del delito no aplica la característica de forma de comisión.

2. Forma de acción

1. Con violencia

La comisión del delito se realiza empleando fuerza física o moral con amenaza de perder la vida, la libertad, la salud o el patrimonio.

2. Sin violencia

La comisión del delito es realizada sin el uso de algún tipo de violencia.

9. No se sabe

No se cuenta con información o datos de carácter estadístico para establecer la forma de acción del delito.

0. No aplica

Por la naturaleza del delito no aplica la característica de forma de acción.

3. Modalidad

1. Simple

Acción u omisión voluntaria en la comisión del delito.

2. Atenuado

Circunstancia concurrente en la comisión del delito, susceptible por su naturaleza, de aminorar la responsabilidad y la consiguiente sanción del inculpado.

3. Agravado

Calificativa del delito que empeora, por sus circunstancias, la situación jurídico-penal del inculpado.

4. Calificado

Circunstancia que no alterando los elementos del delito, se agrega al ilícito y agrava la pena establecida para el inculpado.

9. No se sabe

No se cuenta con información o datos de carácter estadístico para establecer la modalidad del delito.

0. No aplica

Por la naturaleza del delito no aplica la característica de modalidad.

4. Elementos para la comisión

1. Con arma de fuego

La comisión del delito se realiza con pistola, revólver, rifle, escopeta o cualquier otra arma de fuego de características similares.

2. Con arma blanca

La comisión del delito se realiza con cualquier instrumento punzocortante.

3. Con otro elemento

La comisión del delito se realiza con cualquier otro elemento distinto a los descritos anteriormente.

9. No se sabe

No se cuenta con información o datos de carácter estadístico para establecer los elementos para la comisión del delito.

0. No aplica

Por la naturaleza del delito no aplica la característica elementos para la comisión del delito.

Características geográficas

A continuación se presentan los 2 tipos de características geográficas que son consideradas para la clasificación de los delitos:

5. AGEE (Área Geoestadística Estatal)

La extensión territorial que contiene todos los municipios que pertenecen a un Estado o delegaciones para el caso del Distrito Federal definidos por "Límites Geoestadísticos" que se apegan, en la medida de lo posible, a los límites político-administrativos.

Corresponde a los 32 nombres y claves de las Entidades Federativas, en la que se llevó a cabo la comisión del delito de acuerdo con el Catálogo de Entidades Federativas, Municipios y localidades publicado por el INEGI.

6. AGEM (Área Geoestadística Municipal o Delegacional)

La extensión territorial integrada por cada uno de los municipios del país y las delegaciones del Distrito Federal, los cuales están definidos por "Límites Geoestadísticos", que se apegan en la medida de lo posible, a los político-administrativos de cada municipio o delegación.

Corresponde a los 2,457 nombres y claves de los municipios o delegaciones en los que se llevó a cabo la comisión del delito, de acuerdo con el Catálogo de Entidades Federativas, Municipios y Localidades, publicado por el INEGI.

C. Porcentaje de cobertura del CNIJE 2012

Entidad Federativa	Cuestionarios entregados		Fecha de entrega del cuestionario	
	Físico	Electrónico	Físico	Electrónico
Aguascalientes	5	5	23/07/2012	17/07/2012
Baja California	5	5	21/09/2012	14/09/2012
Baja California Sur	5	5	23/07/2012	19/07/2012
Campeche	5	5	29/08/2012	13/08/2012
Chiapas	5	5	19/06/2012	15/06/2012
Chihuahua	5	5	04/09/2012	24/08/2012
Coahuila de Zaragoza	5	5	04/09/2012	14/08/2012
Colima	5	5	05/06/2012	01/06/2012
Distrito Federal	5	5	27/06/2012	27/06/2012
Durango	5	5	10/09/2012	29/08/2012
Guanajuato	5	5	05/07/2012	29/06/2012
Guerrero	5	5	23/07/2012	16/07/2012
Hidalgo	5	5	08/08/2012	28/08/2012
Jalisco	5	5	24/08/2012	21/08/2012
Estado de México	5	5	18/07/2012	12/07/2012
Michoacán de Ocampo	5	5	13/08/2012	13/08/2012
Morelos	5	5	17/08/2012	13/08/2012
Nayarit	5	5	23/07/2012	12/07/2012
Nuevo León	5	5	24/08/2012	13/08/2012
Oaxaca	5	5	10/09/2012	27/08/2012
Puebla	5	5	11/09/2012	17/08/2012
Querétaro	5	5	21/08/2012	13/08/2012
Quintana Roo	5	5	04/09/2012	10/08/2012
San Luis Potosí	5	5	31/08/2012	10/08/2012
Sinaloa	5	5	13/08/2012	03/08/2012
Sonora	5	5	13/08/2012	06/08/2012
Tabasco	5	5	09/08/2012	20/07/2012
Tamaulipas	5	5	10/09/2012	03/09/2012
Tlaxcala	5	5	10/09/2012	10/09/2012
Veracruz de Ignacio de la Llave	5	5	24/08/2012	10/08/2012
Yucatán	5	5	09/10/2012	28/09/2012
Zacatecas	5	5	23/08/2012	16/08/2012
TOTAL	160	160		
	100%	100%		