

Instituto Nacional de Estadística y Geografía

Encuesta Nacional de Gobierno 2010

Poder Ejecutivo Estatal

Gobierno, seguridad pública y reinserción social

Memoria de actividades



INSTITUTO NACIONAL
DE ESTADÍSTICA Y GEOGRAFÍA

Obras complementarias publicadas por el INEGI sobre el tema:

Encuesta Nacional de Gobierno, Seguridad Pública y Justicia Municipal 2009. Memoria de actividades; Resultados de la Encuesta Nacional de Gobierno, Seguridad Pública y Justicia Municipal 2009; Encuesta Nacional de Gobierno 2010. Poder Ejecutivo Estatal. Gobierno, seguridad pública y reinserción social. Resultados.

Catalogación en la fuente INEGI:

363.1972 Encuesta Nacional de Gobierno (2010).
Encuesta Nacional de Gobierno 2010 : Poder Ejecutivo Estatal : gobierno, seguridad pública y reinserción social : memoria de actividades / Instituto Nacional de Estadística y Geografía.-- México : INEGI, c2011.

90 p.

1. Seguridad pública - México - Encuestas, 2010. 2. Seguridad nacional - México - Encuestas, 2010. 3. Justicia criminal, administración - México - Encuestas, 2010. I. Instituto Nacional de Estadística y Geografía (México).

Si requiere más información sobre esta obra, favor de contactarnos a través de:

Centros de consulta y comercialización (consulte el domicilio en Internet)

Larga distancia sin costo: 01 800 111 4634

www.inegi.org.mx

atencion.usuarios@inegi.org.mx

Presentación

El **Instituto Nacional de Estadística y Geografía (INEGI)** pone a disposición de los usuarios de la información, la publicación de *Resultados de la Encuesta Nacional de Gobierno 2010 –Poder Ejecutivo Estatal* como respuesta a su responsabilidad de suministrar a la sociedad y al Estado, información de calidad, pertinente, veraz y oportuna, y atendiendo al mandato constitucional de normar y coordinar el Sistema Nacional de Información Estadística y Geográfica (SNIEG).

El Sistema se integra por cuatro Subsistemas que agrupan los diversos campos de información de interés nacional de manera temática, lo que permite lograr que la generación, suministro y difusión de información se realice de manera ordenada y bajo esquemas integrales y homogéneos que conlleven al cumplimiento de los objetivos del Sistema.

Los subsistemas son los siguientes:

- Subsistema Nacional de Información Demográfica y Social.
- Subsistema Nacional de Información Económica.
- Subsistema Nacional de Información Geográfica y del Medio Ambiente.
- Subsistema Nacional de Información de Gobierno, Seguridad Pública e Impartición de Justicia.

En particular, el Subsistema Nacional de Información de Gobierno, Seguridad Pública e Impartición de Justicia (SNIGSPIJ), fue creado en diciembre de 2008 mediante acuerdo de la Junta de Gobierno del **INEGI** y como propuesta del Consejo Consultivo, tal como se establece en la fracción III del artículo 15 de la Ley del SNIEG. El Subsistema tiene como objetivo estratégico “Institucionalizar y operar un esquema coordinado para la producción, integración, conservación y difusión de información

estadística y geográfica de interés nacional, de calidad, pertinente, veraz y oportuna que permita conocer la situación que guardan la gestión y el desempeño de las instituciones públicas que conforman al Estado y sus respectivos poderes en las funciones de gobierno, seguridad pública e impartición de justicia, para apoyar los procesos de diseño, implementación, monitoreo y evaluación de las políticas públicas en estas materias”.

Con esta perspectiva, se programó la elaboración de la **Encuesta Nacional de Gobierno 2010 -Poder Ejecutivo Estatal (ENGPEE 10)** en sus módulos de Gobierno, Seguridad Pública y Reinserción Social como un producto de información del **SNIGSPIJ**, relativo a la acción, gestión y desempeño de los gobiernos estatales y del Distrito Federal para ofrecer a la sociedad en su conjunto y, particularmente, a los servidores públicos de los tres poderes de la Unión y de los tres ámbitos de gobierno, datos e información sobre la estructura organizacional de estos gobiernos, la forma en la que distribuyen los recursos de los que disponen, las características de la regulación de sus actividades, entre otros temas, que ofrezcan información sobre el ejercicio de las funciones que tienen a su cargo (como la educación, salud, desarrollo económico, etc.) y, de manera particular, el ejercicio de las correspondientes a la seguridad pública y la reinserción social.

La **Memoria de Actividades** de la ENGPEE 10¹ se constituye como el documento que, de manera integral, describe los aspectos de planeación, el diseño, el operativo, la captación, el procesamiento y la presentación de resultados derivados de las actividades que involucró la Encuesta. Ello, con la finalidad de facilitar la correcta interpretación de los datos por parte de los usuarios de esta información, y para apoyar los procesos por los que éstos puedan vincular la información de la ENGPEE 10 al diseño,

¹ La Memoria de Actividades de la ENGPEE 10, la Ficha Metodológica, los Cuestionarios de la ENGPEE 10, el Diccionario de variables, Informe operativo, Guías de referencia rápida, y el documento que presenta los resultados de la Encuesta a través de cuadros estadísticos denominado “Encuesta Nacional de Gobierno 2010 -Poder Ejecutivo Estatal. Resultados”, conforman la serie documental de la ENGPEE 10 que registra las actividades, información complementaria y resultados de este proyecto.

implementación, monitoreo y evaluación de las políticas públicas en las materias que correspondan.

De manera específica, tanto esta memoria como el documento de resultados, presentan la relación de cuadros estadísticos, dividida en tres secciones, que corresponden a los temas de gobierno, seguridad pública y reinserción social.

Finalmente, es importante señalar que la información contenida en los resultados de la ENGPEE 10 deriva de lo reportado por las entidades federativas y en su lectura o análisis debe considerarse que sólo hace referencia al ámbito de las atribuciones y responsabilidades de los gobiernos estatales o del Distrito Federal. En caso de requerir un análisis integral en alguno de los temas abordados en la encuesta, deberá considerarse la información de otros ámbitos de gobierno cuando corresponda.

Índice

Introducción	VII
1. Fundamento legal	1
2. Planeación	3
ANTECEDENTES	3
OBJETIVOS	3
COBERTURA	4
PROGRAMA GENERAL DE ACTIVIDADES	4
INFRAESTRUCTURA	5
3. Diseño	7
4. Operativo y captación	17
5. Procesamiento	19
6. Resultados	27
Glosario	73
Bibliografía	79
Anexo	87
A. Porcentaje de cobertura de la ENGPEE 10 y relación de entrega de cuestionarios por entidad federativa, por cuestionario	89
B. Catálogo de entidades federativas de la ENGPEE10	90

Introducción

Con la entrada en vigor de la Ley del SNIEG, publicada en el Diario Oficial de la Federación el 16 de Abril de 2008, se establece un nuevo marco regulatorio para el INEGI, como organismo público del Estado Mexicano con autonomía técnica y de gestión, y responsable, principalmente, de coordinar y normar el SNIEG.

Como parte del referido sistema, el SNIGSPJ contribuye al logro de sus objetivos al buscar la generación y difusión de información de calidad, pertinente, veraz y oportuna sobre la gestión y desempeño gubernamental, la seguridad pública y la procuración e impartición de justicia.

En ese contexto, para el subsistema es fundamental producir información sobre la estructura organizacional de los gobiernos estatales y del Distrito Federal, la forma en la que distribuyen los recursos con los que disponen, el marco general que regula sus actividades, así como el ejercicio de dos funciones fundamentales a su cargo, la seguridad pública y la reinserción social.

Es tarea de este subsistema producir, integrar, administrar, conservar y difundir la información e indicadores clave sobre la gestión y desempeño de las instituciones públicas que conforman al Estado y sus poderes, relacionados, como mínimo, con las funciones de gobierno, seguridad pública y justicia, con el propósito de mejorar el diseño, implementación, monitoreo y evaluación de las políticas públicas que influyen en la vida de los mexicanos y en el desarrollo integral de la nación.

En esta memoria se registran los aspectos metodológicos y procedi-

mientos propios de los trabajos de la ENGPEE 10 relativos a la captación, el procesamiento, el tratamiento y la presentación de los datos e información estadística. El documento se conforma de la siguiente manera:

Capítulo 1: Fundamento legal para la existencia, facultades y funciones del INEGI, el SNIEG y el SNIGSPIJ.

Capítulo 2: Actividades relacionadas a la **Planeación** del proyecto que conformó la Encuesta.

Capítulo 3: Describe los aspectos más importantes del **Diseño** conceptual, tales como el marco conceptual y la definición del instrumento de captación de información de la Encuesta.

Capítulo 4: Comprende lo relacionado al **Operativo y captación** de la Encuesta, y se describen de manera general las actividades y resultados derivados de los procedimientos y aspectos administrativos, de organización, control y seguimiento del operativo de captación, así como las acciones propias de la recolección de datos.

Capítulo 5: Aborda las actividades del **Procesamiento** de la Encuesta, donde se llevó a cabo la compilación de información, a efecto de asegurar su congruencia, y así ordenarla para su posterior aprovechamiento estadístico.

Capítulo 6: Resultados generales que se ponen a disposición de los usuarios a partir de las bases de datos que derivaron de la Encuesta.

Por último, en el **Glosario** y **Anexo** se incluyen conceptos y materiales para apoyar al usuario en la interpretación y aprovechamiento de la información que deriva de la Encuesta.

1. Fundamento legal

Las facultades y funcionamiento del INEGI, el SNIEG y el SNIGSPIJ tienen su origen en las siguientes disposiciones normativas:

- 1. Constitución Política de los Estados Unidos Mexicanos.** De acuerdo con la reforma publicada en el Diario Oficial de la Federación (DOF) el 2 de abril de 2006, el artículo 26, apartado B, establece la creación de un Sistema Nacional de Información Estadística y Geográfica, el cual estará normado y coordinado por un organismo con autonomía técnica y de gestión, personalidad jurídica y patrimonio propio.
- 2. Ley del Sistema Nacional de Información Estadística y Geográfica** (DOF el 16 de abril de 2008). Esta Ley tiene por objeto regular el SNIEG; los derechos y obligaciones de los informantes del Sistema; la organización y funcionamiento del INEGI como organismo responsable de normar y coordinar al SNIEG, así como las faltas administrativas y el medio de defensa frente a los actos o resoluciones del propio Instituto.
Por su parte, el artículo 5 del citado ordenamiento prevé que el referido Sistema estará integrado por un Consejo Consultivo Nacional, por los Subsistemas Nacionales de Información y por el INEGI. Al respecto, el artículo 17 de la Ley menciona los Subsistemas que integrarán el SNIEG, así como la facultad de la Junta de Gobierno del INEGI para crear los Subsistemas que sean necesarios para su adecuado funcionamiento.
- 3. Acuerdo para crear el Subsistema Nacional de Información de Gobierno, Seguridad Pública e Impartición de Justicia.** Dicho Acuerdo fue aprobado por la Junta de Gobierno del INEGI el 3 de diciembre de 2008, el cual tiene como objetivo estratégico institucionalizar y operar un esquema coordinado para la producción, integración, conservación y difusión de información estadística y geográfica de interés nacional, de calidad, pertinente, veraz y oportuna que permita conocer la situación que guardan la gestión y el desempeño de las instituciones públicas que conforman al Estado y sus respectivos poderes en las funciones de gobierno, seguridad pública e impartición de justicia, para apoyar los procesos de diseño, implementación, monitoreo y evaluación de las políticas públicas en estas materias.
- 4. Reglamento Interior del Instituto Nacional de Estadística y Geografía** (DOF 31 de marzo de 2009). Tiene por objeto reglamentar la forma y términos en que el Instituto ejercerá las atribuciones y facultades que la Constitución Política de los Estados Unidos Mexicanos, la Ley del SNIEG, así como otras leyes, reglamentos, decretos y acuerdos de la Junta de Gobierno le confieren.

Por su parte, el artículo 14 del citado Reglamento, establece dentro de las atribuciones de la Dirección General de

Estadísticas Sociodemográficas, la coordinación de los procesos de diseño, captación, actualización, organización, procesamiento, integración y compilación de la información sociodemográfica de gobierno, seguridad pública e impartición de justicia, así como coadyuvar en la publicación y difusión de dicha información.

Asimismo, el artículo 18 dispone que la **Dirección General Adjunta de Información de Gobierno, Seguridad Pública e Impartición de Justicia**, cuenta entre sus atribuciones el organizar, coordinar, administrar y supervisar la operación y desempeño integral de las actividades correspondientes a la información de gobierno, seguridad pública e impartición de justicia, así como analizar y explotar los resultados de censos, encuestas y registros administrativos de dichas materias.

2. Planeación

ANTECEDENTES

La ENGPEE 10, por su estructura temática y la información que genera, se presenta como el primer producto que el INEGI realiza en esta materia en el marco del SNIGSPIJ.

OBJETIVOS

General

Recolectar, generar y difundir información de la gestión pública de los gobiernos estatales y del Distrito Federal en materia de gobierno, seguridad pública y reinserción social, a efecto de apoyar con información especializada, de calidad, oportuna y homogénea, el diseño de políticas públicas en los distintos ámbitos de gobierno y, en particular, en los gobiernos estatales y del Distrito Federal.

Específicos

1. Conocer las características de la estructura organizacional de los gobiernos estatales y del gobierno del Distrito Federal.
2. Conocer las características de la distribución de los recursos humanos, presupuestales y materiales de los gobiernos estatales y del gobierno del Distrito Federal.
3. Conocer las características básicas del ejercicio de funciones de estadística, control interno, planeación y/o evaluación, así como de transparencia de los gobiernos estatales y del Distrito Federal.
4. Identificar información básica sobre las características de los gobiernos estatales y del gobierno del Distrito Federal en materia de gobierno electrónico, y los trámites y servicios que prestan.
5. Identificar el marco regulatorio básico de los gobiernos estatales y del gobierno del Distrito Federal.
6. Conocer las características básicas del ejercicio de la función de seguridad pública de los gobiernos estatales y del gobierno del Distrito Federal.
7. Conocer las características de la infraestructura y recursos destinados a la seguridad pública de los gobiernos estatales y del gobierno del Distrito Federal.
8. Conocer las características de la población reclusa en los centros de readaptación a cargo de los gobiernos estatales y del gobierno del Distrito Federal.
9. Conocer las características de la infraestructura destinada a atender a la población reclusa en los centros de readaptación a cargo de los gobiernos estatales y del gobierno del Distrito Federal.

COBERTURA

Geográfica

Se programó censar a los 31 estados del país y al Distrito Federal, para proporcionar información nacional y por cada entidad federativa (ver anexo 1).

Temática

I. Módulo Gobierno

1. Estructura organizacional y recursos
2. Ejercicio de funciones específicas
3. Transparencia y acceso a la información
4. Trámites y servicios y Gobierno electrónico
5. Marco regulatorio

II. Módulo Seguridad pública

1. Seguridad pública
2. Recursos
3. Infraestructura

III. Módulo Reinserción social

1. Reinserción Social
2. Recursos
3. Infraestructura

PROGRAMA GENERAL DE ACTIVIDADES

Las actividades propias de la ENGPEE 10 en sus diversas etapas fueron coordinadas por la **Dirección General Adjunta de Información de Gobierno, Seguridad Pública e Impartición de Justicia (DGAIGSPIJ)** adscrita a la Dirección General de Estadísticas Sociodemográficas del INEGI, con el apoyo operativo de las direcciones regionales y las coordinaciones estatales del Instituto.

El programa general de actividades, mismo que se presenta a continuación, se dividió en cinco etapas donde se destacan los responsables principales, el periodo y las actividades generales de cada una de ellas.

Etapa		Responsable	Periodo	Actividades generales
1	Diseño de instrumentos de captación y apoyo	DGAIGSPIJ	11 de enero al 13 de abril de 2010 (67 días hábiles)	<ul style="list-style-type: none"> • Diseño del Cuestionario. • Presentación de la primera versión preliminar del cuestionario. • Reuniones con representantes de los estados. • Revisión del cuestionario por parte de los representantes de los estados. • Ajustes a las primeras versiones preliminares del cuestionario. • Elaboración de la versión definitiva del cuestionario. • Elaboración de manuales y material para capacitación. • Planeación del operativo.

(Continúa)

Etapa		Responsable	Periodo	Actividades generales
2	Planeación operativa	DGAIGSPIJ	15 de marzo al 16 de abril de 2010 (25 días hábiles)	<ul style="list-style-type: none"> • Diseño de la estrategia de seguimiento y control del levantamiento. • Diseño del esquema de captación de información. • Generación de la red de enlaces en direcciones regionales y coordinaciones estatales.
3	Capacitación	DGAIGSPIJ	14, 21 y 22 de abril de 2010 (3 días hábiles)	<ul style="list-style-type: none"> • Reunión con directores regionales y coordinadores estatales. • Capacitación a enlaces de direcciones regionales y coordinaciones estatales.
4	Levantamiento	Enlaces de las direcciones regionales y coordinaciones estatales	23 de abril al 4 de junio de 2010 (31 días hábiles) ²	<ul style="list-style-type: none"> • Elaboración del directorio de funcionarios, concertación de cita y envío de oficio. • Envío del cuestionario (versión electrónica) y oficio de presentación a direcciones regionales y coordinaciones estatales. • Levantamiento: Inicio (entrega a los estados) y fin (recibe la versión física y electrónica de parte de los estados). • Envío del reportes semanales del levantamiento a la DGAIGSPIJ. • Envío de archivos electrónicos a la DGAIGSPIJ. • Envío de archivos físicos a la DGAIGSPIJ. • Envío del directorio de funcionarios final y reporte de cierre del levantamiento a la DGAIGSPIJ.
5	Elaboración de Productos	DGAIGSPIJ	31 de mayo al 30 de junio de 2010 (23 días hábiles) ³	<ul style="list-style-type: none"> • Generación de la base de datos preliminar. • Microvalidación y macrovalidación de la base de datos preliminar. • Integración de las bases de datos definitivas. • Elaboración de memoria de actividades y documentos de la Encuesta. • Inicio del proceso de difusión de bases de datos definitivas y memoria de actividades.

INFRAESTRUCTURA

Para llevar a cabo el levantamiento de la ENGPEE 10, además de la participación del personal de oficinas centrales a cargo de la Encuesta, se contó con el apoyo de la estructura regional y estatal del INEGI, conformada por las 10 direcciones regionales y 34 coordinaciones estatales. Estos apoyos fueron organizados conforme la estructura operativa del proyecto, en actividades y responsabilidades asignadas, lo que correspondió a tres figuras operativas, como se observa en el siguiente esquema:

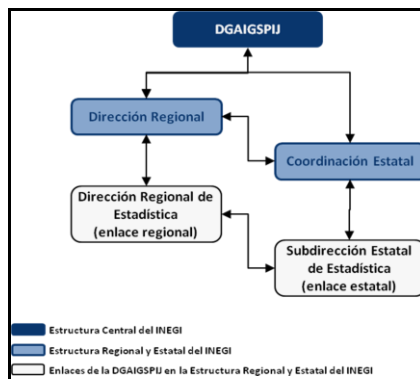

² El programa general de actividades consideró originalmente concluir con la etapa de “Levantamiento” el 4 de junio, sin embargo, se amplió el periodo para recibir los archivos físicos y electrónicos hasta el 2 de julio del mismo año. Al cierre del periodo ampliado se contaba con 82% de los archivos electrónicos entregados, y 53% de los archivos físicos, cifra que se fue completando en el transcurso de la semana siguiente, salvo los casos del Coahuila, estado de México y Guanajuato, que por circunstancias diversas no les fue posible entregar en tiempo los archivos físicos, y estos fueron entregados semanas después.

³ Se amplió el periodo un mes más, derivado de la ampliación de plazo de la etapa de “Levantamiento”.

El enlace designado por la coordinación estatal correspondiente fue el responsable de la aplicación de los cuestionarios que conforman la Encuesta.

En virtud de lo anterior, el personal que participó en el levantamiento se distribuyó en las 10 Direcciones Regionales de la siguiente manera:

Dirección regional	Enlaces regionales	Enlaces estatales
Noreste	1	3
Noroeste	1	4
Norte	1	3
Centro Norte	1	4
Occidente	1	4
Centro Sur	1	4
Oriente	1	4
Sur	1	3
Sureste	1	3
Centro	1	2
TOTAL	10	34

3. Diseño

Esta etapa se conformó de tres fases, la primera de ellas fue el establecimiento del marco conceptual que sirvió de guía para alcanzar tanto el objetivo general como los específicos de la Encuesta; la segunda se orientó al diseño de los instrumentos de captación alineado al marco conceptual y a los objetivos del proyecto. Finalmente, en la tercera etapa se validó la transversalidad de los instrumentos de captación.

La primera fase consistió en realizar un proceso de investigación documental por cada uno de los temas que derivaban de los objetivos del proyecto. Este proceso consistió en la revisión de documentos jurídicos, académicos, oficiales y de otros proyectos con características similares, así como consultas a expertos académicos en la materia, a efecto de verificar la relevancia y utilidad de los temas propuestos. Una vez establecido el campo temático del proyecto y las condiciones del contexto para la realización del mismo, se procedió a derivar las categorías, variables y clasificaciones que permitieron atender cada uno de los temas de acuerdo con los objetivos perseguidos.

En la segunda fase se llevó a cabo la generación del instrumento de captación, el cual, tomando en consideración el tipo de informantes y la información a recabar, consistió en diseñar preguntas acordes con el tipo de cuestionario estructurado. Su medio de presentación fue impresa y electrónica, a fin de facilitar tanto el proceso de llenado, como el de pre-validación de la información, ya que el cuestionario en su versión electrónica tenía registrados comandos para orientar el registro consistente de la mayoría de sus respuestas y, aunque también se entregaba un cuestionario impreso a fin de servir de muestra visual para los informantes, en todos los casos, una vez completado el formato electrónico, tendría que imprimirse y validarse con la firma y sellos correspondientes a los puestos de los servidores públicos involucrados en el mismo. Por último, es importante establecer que el instrumento de captación fue diseñado para aplicarse vía autoentrevista, ya que por la naturaleza y cantidad de información que se requería, era necesario que se dejara con el informante para su llenado, pues por la variedad de temas que se abordaban, no sólo en cuanto a los tres módulos que lo integraban, sino al interior de cada uno de los módulos, también se consideraban preguntas que requerirían de la participación de un grupo multidisciplinario en cada una, con la constante consulta de los archivos y registros administrativos correspondientes.

Una vez concluido el diseño de los tres módulos del instrumento en su fase preliminar, se realizaron un par de pruebas al mismo: una prueba de gabinete y otra cualitativa. La primera permitió identificar de manera rápida y confiable la necesidad de ajustes en algunas preguntas del instrumento, a efecto de alinearse a la forma en la que la información se encuentra

registrada de manera oficial en aquellas entidades de las que se dispuso información,⁴ además de identificar la temática que se encuentra vigente, no sólo en las investigaciones académicas, sino también en los procesos de discusión y análisis para el diseño de políticas públicas en la materia.⁵ Por su parte, la prueba cualitativa permitió revisar el instrumento con un grupo de servidores públicos de nueve entidades federativas de distintas áreas del gobierno estatal relacionadas con alguno de los temas considerandos en los tres módulos del instrumento, lo que permitió no sólo mejorar la calidad del diseño conceptual y de las preguntas, sino también detectar necesidades de información que originalmente no habían sido consideradas en el instrumento.⁶

Finalmente, una vez diseñados y ajustados los tres módulos del instrumento de captación, fueron sometidos a una última revisión por parte del grupo de entidades federativas, a fin de validar la última versión, y refrendar el compromiso de los participantes en el grupo para participar en el ejercicio y difundir en las entidades federativas representadas, según el caso, la próxima aplicación del instrumento.

Así, el marco conceptual de la ENGPEE 10 se integró de la siguiente manera:⁷

Módulo: Gobierno		
Tema	Categoría	Variable
Estructura organizacional y recursos	Instituciones	Cantidad
		Clasificación administrativa
		Clasificación funcional
	Personal	Cantidad
		Sexo
		Régimen de contratación
		Por clasificación administrativa de la institución
		Por clasificación funcional de la institución
	Presupuesto	Porcentaje
		Por capítulo de gasto
		Por clasificación funcional
	Bienes inmuebles	Cantidad
		Tipo de propiedad
		Por clasificación administrativa de la institución
	Computadoras	Por clasificación funcional de la institución
		Cantidad
Tipo		
Organismos autónomos	Por clasificación administrativa de la institución	
	Por clasificación funcional de la institución	
		Cantidad

⁴ La prueba de gabinete, en lo que toca a la revisión de información oficial, se realizó entre los meses de agosto y septiembre de 2009 a un grupo de ocho entidades federativas mediante consultas a sus respectivas páginas electrónicas en internet.

⁵ Dentro de este tipo de prueba se consideran también las revisiones que se llevaron a cabo con un grupo de investigadores de la División de Administración Pública y de la División de Estudios Jurídicos del Centro de Investigación y Docencia Económicas, A.C. (CIDE).

⁶ La revisión cualitativa se llevó a cabo con reuniones entre un grupo de servidores públicos de nueve entidades federativas, entre las que se encuentran las entidades que representan a las cinco regiones que participan en el Consejo Consultivo Nacional del Sistema Nacional de Información Estadística y Geográfica, que corresponden a Tabasco (región Sur-Sureste), Distrito Federal (región Centro), Colima (región Centro-Norte), Morelos (región Centro-Sur) y Coahuila (región Norte). Además se invitó al grupo de revisión a servidores públicos de los gobiernos de los estados de Chihuahua, México, Michoacán y Tamaulipas.

⁷ El marco conceptual se presenta hasta el nivel de variable, en virtud de que tanto en el cuestionario como en el diccionario de variables, se pueden identificar las clasificaciones que se asignaron a cada una de ellas.

Ejercicio de funciones específicas	Función de control interno	Existencia Elementos de control interno
	Función de planeación y/o evaluación	Existencia Elementos de planeación y/o evaluación Elementos del COPLADE
	Actividades estadísticas y/o geográficas	Existencia Tipo de información generada
Transparencia y acceso a la información	Mecanismos de transparencia	Tipo de mecanismos
	Información de la Administración Pública	Medio de difusión Actualización
	Información pública y de libre acceso	Temas
	Programa de transparencia y/o anticorrupción	Existencia Temas
Trámites y servicios, Gobierno electrónico	Trámites y servicios	Existencia Cantidad Temas Gestión
	Servicios WEB	Tipo de servicio Por clasificación administrativa de la institución
Marco regulatorio	Leyes estatales	Fecha Tema
	Disposiciones normativas Internas	Sustantivas Administrativas

Módulo: Seguridad pública

Tema	Categoría	Variable
Seguridad pública	Ejercicio de la función	Acciones de la policía
		Sexo del presunto delincuente
		Sexo del presunto infractor
		Edad del presunto delincuente
		Edad del presunto infractor
	Probables delitos	Cantidad de probables delitos
		Cantidad de presuntas infracciones
		Autoridad a la que se notifica
		Sexo del presunto delincuente
		Edad del presunto delincuente
Recursos	Personal destinado a funciones operativas de seguridad pública	Tipo
		Fuero
		Cantidad
		Sexo
		Rango de edad
		Nivel de mando
Infraestructura	Unidades especializadas	Existencia
	Comandancias, estaciones, módulos y/o casetas	Cantidad

Elementos de apoyo al ejercicio de la función	Tipo
Centros de evaluación y control y confianza	Existencia
	Personal evaluado
	Personal aprobado
Centros de comando, comunicación, control y cómputo (C-4)	Existencia
Ley que reglamenta las funciones de investigación	Existencia
	Operación de la Ley
Registros y/o sistemas de información	Tipo
Empresas de seguridad privada	Existencia
	Cantidad

Módulo: Reinserción social

Tema	Categoría	Variable
Reinserción social	Población ingresada	Cantidad
		Sexo
		Ocurrencia
		Delito
		Fuero
	Población egresada	Cantidad
		Sexo
		Situación jurídica
		Delito
		Fuero
	Población reclusa	Cantidad
		Sexo
		Situación jurídica
		Instancia
		Delito
Recursos	Personal	Fuero
		Cantidad
		Sexo
		Función
		Nivel de mando
	Presupuesto	Tipo de centro
		Cantidad
		Egresos por capítulo de gasto
		Egresos por tipo de centro
		Aportaciones federales
Infraestructura	Centros de reclusión	Cantidad
		Tipo
		Capacidad instalada
	Espacios físicos	Situación jurídica de la población
		Cantidad
		Tipo de centro

	Espacios físicos	Función
		Situación jurídica de la población
	Espacios para actividades de la población reclusa	Cantidad
		Tipo de actividad
		Tipo de centro
		Situación jurídica de la población
Reinserción social	Menores infractores internados	Cantidad
		Sexo
		Ocurrencia
		Conductas delictivas
	Menores infractores egresados	Fuero
		Cantidad
		Sexo
		Situación jurídica
	Menores infractores en proceso	Fuero
		Cantidad
		Sexo
		Situación jurídica
Menores infractores en tratamiento externo	Fuero	
	Existencia	
Recursos	Personal en centros para menores	Cantidad
		Sexo
		Función
		Nivel de mando
	Presupuesto en centros para menores	Tipo de centro
		Cantidad
Infraestructura	Centros para menores	Egresos por capítulo de gasto
		Egresos por tipo de centro
		Cantidad
	Espacios físicos para menores	Tipo
		Capacidad instalada
		Situación jurídica de los menores infractores
		Cantidad
		Tipo de centro
		Sexo
		Función
		Situación jurídica del menor

La Encuesta se integró por tres módulos y se diseñó un cuestionario para cada uno de ellos; el primer módulo, con el cuestionario de gobierno, constó de 32 preguntas; el de seguridad pública, integró 24 preguntas; y el de reinserción social fue elaborado con 33 preguntas. Las preguntas en cada uno de los módulos (cuestionarios) se distribuyeron de la siguiente manera:⁸

⁸ Se recomienda revisar los cuestionarios de la ENGPEE 10 con la finalidad de identificar de manera detallada la conformación de los mismos.

Módulo	Tema	Apartado	Número de preguntas	Descripción general
I. Gobierno	1. Estructura organizacional y recursos	1. Estructura organizacional de la administración pública de la entidad 2. Recursos humanos 3. Recursos presupuestales 4. Recursos materiales	11	<ul style="list-style-type: none"> • Conformación de la Administración Pública de la entidad, a partir de sus instituciones por tipo de función. • Personal empleado en las instituciones de la Administración Pública de la entidad por tipo de contratación. • Distribución de los recursos presupuestales en las instituciones de la Administración Pública de la entidad por rubro de gasto. • Características generales de los bienes inmuebles y su distribución en las instituciones de la Administración Pública de la entidad. • Características generales y cantidad de computadoras, así como su distribución en las instituciones de la Administración Pública de la entidad. • Identificación de los organismos autónomos de la entidad.
	2. Ejercicio de funciones específicas	1. Estructura organizacional de la administración pública de la entidad	7	<ul style="list-style-type: none"> • Funciones de control interno, planeación y evaluación en la Administración Pública de la entidad. • Infraestructura en la Administración Pública de la entidad para el desarrollo de actividades estadísticas.
	3. Transparencia y acceso a la información	7. Transparencia	6	<ul style="list-style-type: none"> • Mecanismos de transparencia en la Administración Pública de la entidad. • Características generales de la información pública y de libre acceso de la Administración Pública de la entidad. • Existencia y características generales del programa de transparencia y/o anticorrupción en la Administración Pública de la entidad.
	4. Trámites y servicios, Gobierno electrónico	5. Trámites y servicios 6. Gobierno electrónico	6	<ul style="list-style-type: none"> • Trámites que realizan los ciudadanos de manera directa con la Administración Pública de la entidad. • Tipo de servicios que proporciona la Administración Pública de la entidad a través de sus páginas WEB. • Conexión a internet en la Administración Pública de la Entidad.
	5. Marco regulatorio	8. Marco regulatorio	2	<ul style="list-style-type: none"> • Disposiciones normativas generadas por las instituciones de la Administración Pública de la entidad. • Publicación o actualización de leyes generadas por la entidad, que deban ser observadas por sus instituciones.

Módulo	Tema	Apartado	Número de preguntas	Descripción general
II. Seguridad pública	1. Seguridad pública	1. Ejercicio de la función	3	<ul style="list-style-type: none"> Acciones de la policía de la entidad. Tipo y fuero de probables delitos.
	2. Recursos	2. Recursos humanos	8	<ul style="list-style-type: none"> Personal destinado a funciones de seguridad pública por sexo, edad, nivel jerárquico, rango de ingresos. Personal adscrito a unidades especializadas de la Administración Pública de la entidad.
	3. Infraestructura	3. Infraestructura	13	<ul style="list-style-type: none"> Espacios físicos destinados a las funciones operativas de seguridad pública en la entidad. Elementos de apoyo a la función de seguridad pública. Capacitación y evaluación del personal destinado a la función de seguridad pública en la entidad. Centros de comando, control y comunicación de la policía de la entidad. Reglamentación de las funciones de investigación de la policía de la entidad. Sistemas de información de la policía de la entidad Empresas de seguridad pública existentes en la entidad.

Módulo	Tema	Apartado	Número de preguntas	Descripción general
III. Reinserción social	1. Reinserción social (población reclusa)	1. Población reclusa por delitos del fuero común 2. Población reclusa por delitos del fuero federal	6	<ul style="list-style-type: none"> Población ingresada a los centros de reclusión en la entidad. Población egresada de los centros de reclusión en la entidad. Población reclusa en los centros de reclusión en la entidad.

(Continúa)

Módulo	Tema	Apartado	Número de preguntas	Descripción general
III. Reinserción social	2. Infraestructura (población reclusa)	1. Infraestructura para población reclusa	5	<ul style="list-style-type: none"> Centros de reclusión y centros destinados para el internamiento de menores infractores en la entidad. Espacios físicos en los centros de reclusión de la entidad. Actividades de la población reclusa en los centros de reclusión de la entidad.
	3. Recursos (población reclusa)	1. Infraestructura para población reclusa	5	<ul style="list-style-type: none"> Personal en los centros de reclusión de la entidad. Presupuesto ejercido en los centros de reclusión de la entidad. Presupuesto por rubro de gasto ejercido en los centros de reclusión de la entidad. Aportaciones federales para la manutención, asistencia o servicio de los internos del fuero federal en los centros de reclusión que son responsabilidad de la entidad.
	4. Reinserción social (menores infractores)	4. Menores infractores por conductas delictivas asociadas a delitos del fuero común 2. Menores infractores por conductas delictivas asociadas a delitos del fuero federal	10	<ul style="list-style-type: none"> Menores infractores internados durante el año en centros de tratamiento o centros destinados para el internamiento de menores infractores en la entidad. Menores infractores egresados de los centros de tratamiento o centros destinados para el internamiento de menores infractores en la entidad. Menores infractores internados al cierre del año en centros de tratamiento o centros destinados para el internamiento de menores infractores en la entidad. Menores infractores que se encuentran en tratamiento externo o siguiendo su proceso en libertad al cierre del año.
	5. Infraestructura (menores infractores)	6. Infraestructura para menores infractores	4	<ul style="list-style-type: none"> Centros destinados para el internamiento de menores infractores en la entidad. Espacios físicos en los centros destinados para el internamiento de menores infractores en la entidad.
	6. Recursos (menores infractores)	6. Infraestructura para menores infractores	3	<ul style="list-style-type: none"> Personal en los centros destinados para el internamiento de menores

(Continúa)

III. Reinserción social	6. Recursos (menores infractores)	6. Infraestructura para menores infractores	3	<p>infractores en la entidad.</p> <ul style="list-style-type: none"> • Presupuesto ejercido en los centros destinados para el internamiento de menores infractores en la entidad. • Presupuesto por rubro de gasto ejercido en los centros destinados para el internamiento de menores infractores en la entidad.
-------------------------	-----------------------------------	---	---	---

4. Operativo y captación

Las primeras tareas que se realizaron en la etapa de levantamiento, y de acuerdo con el programa general de actividades, correspondieron a la “Elaboración del directorio de funcionarios”, “Concertación de cita”, “Envío de oficio”, “Inicio del levantamiento”, y comprendieron el periodo del 23 de abril al 7 de mayo de 2010, conforme a lo planeado.

La actividad de levantamiento, que por su naturaleza implica la mayor parte de tiempo del proyecto, se programó originalmente para que se llevara a cabo en el periodo comprendido del 6 al 27 de mayo 2010 y fue dividida en tres semanas para fines de seguimiento y control operativo. Sin embargo, por razones extraordinarias dentro de las actividades previstas para realizar contacto con los informantes y recabar la información, ese plazo se amplió hasta el 31 de agosto del mismo año, con la finalidad tanto de recuperar la mayor cantidad de información en los cuestionarios, como de dar mayor tiempo para que un mayor número de entidades respondiera la Encuesta.

Durante la estrategia de levantamiento cada coordinación estatal, en conjunto con su Dirección Regional, se encargó de entregar por escrito un oficio de presentación de la Encuesta suscrito por el Presidente del INEGI y dirigido a cada uno de los gobiernos estatales y del Distrito Federal a efecto de establecer contacto formal con las autoridades correspondientes para dar inicio al levantamiento de la información.

De esta forma, cada coordinación estatal fue responsable de realizar la planeación del operativo de levantamiento acorde a las características de la entidad federativa correspondiente, así como de elaborar un directorio inicial de funcionarios de los gobiernos estatales, que serían los responsables de coordinar las acciones dentro de sus respectivos gobiernos para recabar la información.

Dependiendo del contexto en cada estado, tanto los responsables designados por las direcciones regionales, como los de las coordinaciones estatales del Instituto, se dieron a la tarea de establecer una cita con el gobernador del estado o quien éste designara para presentarle la necesidad de información. En dicha reunión se hizo entrega de los cuestionarios, tanto en versión impresa como electrónica, para que pudieran conocer los requerimientos de información y estar preparados para reportarlos en tiempo y forma.

Así mismo, durante la entrevista se realizó una presentación general de la Encuesta y los objetivos que ésta persigue, así como una explicación general de los conceptos que en ella se manejan y se atendieron dudas operativas en los casos en que fue requerido. En la misma entrevista inicial se acordó la fecha límite para que los cuestionarios fueran entregados con la información completa.

A lo largo del periodo previo a la fecha compromiso de entrega de los cuestionarios, se apoyó de manera constante a los servidores públicos responsables del llenado, a través de dos esquemas:

- 1) Mediante apoyo y soporte directo del personal designado por las direcciones regionales y coordinaciones estatales a los responsables de los gobiernos estatales o a los servidores públicos responsables de la información, según correspondiera, al momento del llenado del cuestionario, y
- 2) Solventando dudas conceptuales y de llenado que fueron planteados por parte del personal del INEGI designado para dar seguimiento y apoyo a los gobiernos estatales en el llenado de los cuestionarios.

La supervisión de estas actividades estuvo a cargo de personal de las direcciones regionales correspondientes a cada entidad federativa; las tareas de este personal también abarcaron tanto el apoyo y realización de las entrevistas, como el seguimiento ante los responsables de los gobiernos estatales de coordinar el llenado de la encuesta.

La etapa de captura de la información en las bases de datos preliminares inició una vez que los informantes comenzaron a entregar cuestionarios y que fueron recibidos, a través de las direcciones regionales y coordinaciones estatales, por la Dirección General Adjunta de Información de Gobierno, Seguridad Pública e Impartición de Justicia, situación que se comenzó el 20 de mayo, dos semanas después de iniciado el levantamiento.

Dentro de las actividades de captura, se realizó una validación primaria de la información y un control de avance, considerando los siguientes puntos:

- 1) Revisión de criterios básicos de congruencia.
- 2) Detección y aclaración de información, inconsistencias y dudas.
- 3) Envío de archivos revisados a oficina central (cada semana).
- 4) Validación y entrega de resultados y claves.

Durante estas actividades, la Dirección General Adjunta de Información de Gobierno, Seguridad Pública e Impartición de Justicia fue responsable de: integrar los archivos con información de la captura de cuestionarios por cada entidad federativa; revisar e incorporar correcciones básicas de los archivos de captura a partir de la revisión de los cuestionarios físicos y lo capturado; realizar una validación general de los archivos; actualizar el archivo de captura; así como integrar la base de datos preliminar.

En conjunto, las actividades mencionadas en el presente capítulo iniciaron el 23 de abril de 2010 y concluyeron el 2 de julio del mismo año, de acuerdo con lo mencionado en el capítulo 2.

5. Procesamiento

Considerando que la temática y logística del levantamiento de información para este proyecto representaron un ejercicio sin precedentes a nivel nacional en la historia del INEGI, el procesamiento de la información en su etapa de validación se convirtió en una actividad fundamental, debido a la relevancia del proceso de detección de posibles errores e inconsistencias, donde toda la información fue depurada para asegurar completa calidad y congruencia. Para ello, la validación de la información se llevó a cabo en dos etapas; la primera de ellas, llamada microvalidación, consistió en la identificación de las inconsistencias en la información a nivel registro dentro de la base de datos general, aplicando los criterios básicos establecidos. La segunda consistió en un proceso denominado macrovalidación, que se realizó para identificar comportamientos improbables (de estructura o de valor) presentes en la base de datos preliminar, y a su vez validarlos mediante los criterios establecidos en el marco conceptual y metodológico de los temas correspondientes, para lo cual se emplearon las reglas de congruencia lógica, identificación de falta de información o inconsistencia de la respuesta e imputación de valor, y se solicitaron al informante las aclaraciones necesarias sobre el dato o valor emitido en el cuestionario con el fin de confirmar si la información emitida en el mismo es correcta o se requiere modificar dicha información.

Por lo tanto, el procesamiento de la información emitida a través de los cuestionarios fue realizada mediante las actividades de microvalidación de la base de datos general, macrovalidación de la base de datos preliminar y generación de la base de datos definitiva, estas etapas de procesamiento iniciaron el 31 de mayo y finalizaron el 30 de julio de 2010, de acuerdo con lo mencionado en el capítulo 2, y tuvieron como principal objetivo la revisión y ajuste de los datos obtenidos en la encuesta nacional de gobierno en sus tres módulos (Gobierno, Seguridad Pública y Reinserción Social), así como la integración de la datos estadísticos para su posterior explotación. A continuación se explican las tres fases del procesamiento de la información por cada uno de los tres grandes temas y por cada cuestionario desarrollado.

La etapa de microvalidación de la base de datos general se realizó a partir de la aplicación de los criterios de validación de rango y filtro para cada uno de los cuestionarios desarrollados por cada tema en cuestión, mismos que fueron expresados en funciones lógicas con el fin de ser aplicados a esta base de datos mediante programas informáticos, y cuyo propósito principal fue la detección de inconsistencias lógicas y de pase de pregunta, en los reactivos correspondientes.

Módulo: **Gobierno**

Pregunta		Criterio aplicado	Parámetro de validación
Núm.	Tipo		
1	Abierta	Rango	Valores expresados en caracteres numéricos

(Continúa)

Pregunta		Criterio aplicado	Parámetro de validación
Núm.	Tipo		
2	Abierta	Rango	Valores expresados en caracteres numéricos
3	Cerrada	Rango	Valores {1, 2, 3, 4, 5, 6, 7, 8, 9}
4	Cerrada	Rango	Valores {1, 2, 3, 4, 5, 6, 7, 8, 9, 10, 11, 12, 99}
5	Cerrada	Rango	Valor único {1, 2, 9}
6	Cerrada	Rango y filtro	Valores {1, 2, 3, 4, 5, 6, 7, 8, 99} y sin valores, cuando en la pregunta anterior los valores sean {2, 9}
7	Cerrada	Rango	Valores {1, 2, 3, 4, 9}
8	Cerrada	Rango y filtro	Valores {1, 2, 3, 4, 5, 6, 7, 9} y sin valores, cuando en la pregunta anterior los valores sean {4, 9}
9	Cerrada	Rango	Valores {1, 2, 3, 4, 5, 6, 7, 8, 9}
10	Cerrada	Rango	Valor único {1, 2, 9}
11	Cerrada	Rango y filtro	Valores expresados en caracteres alfanuméricos y sin valores, cuando en la pregunta anterior los valores sean {2, 9}
12	Abierta	Rango	Valores expresados en caracteres numéricos
13	Abierta	Rango	Valores expresados en caracteres numéricos
14	Abierta	Rango	Valores expresados en caracteres numéricos
15	Abierta	Rango	Valores expresados en caracteres numéricos
16	Abierta	Rango	Valores expresados en caracteres numéricos
17	Abierta	Rango	Valores expresados en caracteres numéricos
18	Abierta	Rango	Valores expresados en caracteres numéricos
19	Cerrada	Rango	Valor único {1, 2, 3, 4, 9}
20	Cerrada	Rango	Valor único expresado en "X"
21	Cerrada	Rango	Valor único {1, 2, 9}
22	Abierta	Rango	Valores expresados en caracteres alfanuméricos y sin valores, cuando en la pregunta anterior los valores sean {2, 9}
23	Cerrada	Rango	Valor único {1, 2, 9}
24	Abierta	Rango	Valores expresados en caracteres alfanuméricos y sin valores, cuando en la pregunta anterior los valores sean {2, 9}
25	Cerrada	Rango	Valores {1, 2, 3, 4, 5, 6, 7, 8, 9}
26	Cerrada	Rango	Valores {1, 2, 3, 4, 5, 6, 7, 8, 9, 10, 11, 12, 13, 14, 15, 16, 17, 18, 99}
27	Cerrada	Rango y filtro	Valores {1, 2, 3, 4, 5, 6, 7, 8, 9, 99} y sin valores, cuando en la pregunta anterior los valores sean {18, 99}
28	Cerrada	Rango	Valores {1, 2, 3, 4, 5, 9}
29	Cerrada	Rango	Valor único {1, 2, 9}
30	Cerrada	Rango y filtro	Valores {1, 2, 3, 4, 5, 6, 7, 9, 10, 11} y sin valores, cuando en la pregunta anterior los valores sean {2, 9}
31	Abierta	Rango	Valores expresados en caracteres numéricos
32	Abierta	Rango	Valores expresados en caracteres numéricos

Módulo: Seguridad pública

Pregunta		Criterio aplicado	Parámetro de validación
Núm.	Tipo		
1	Abierta	Rango	Valores expresados en caracteres numéricos
2	Abierta	Rango	Valores expresados en caracteres numéricos
3	Abierta	Rango	Valores expresados en caracteres numéricos
4	Abierta	Rango	Valores expresados en caracteres numéricos
5	Abierta	Rango	Valores expresados en caracteres numéricos
6	Abierta	Rango	Valores expresados en caracteres numéricos
7	Abierta	Rango	Valores expresados en caracteres numéricos
8	Cerrada	Rango	Valor único {1, 2, 9}
9	Abierta	Rango y filtro	Valores expresados en caracteres numéricos y sin valores, cuando en la pregunta anterior los valores sean {2, 9}
10	Cerrada	Rango	Valor único {1, 2, 9}
11	Abierta	Rango y filtro	Valores expresados en caracteres numéricos y sin valores, cuando en la pregunta anterior los valores sean {2, 9}
12	Abierta	Rango	Valores expresados en caracteres numéricos
13	Cerrada	Rango	Valores entre {1, 2, 3, 4, 5, 6, 7, 8, 9, 10, 99}
14	Cerrada	Rango	Valor único {1, 2, 9}
15	Abierta	Rango y filtro	Valores expresados en caracteres numéricos y sin valores, cuando en la pregunta anterior los valores sean {2, 9}
16	Abierta	Rango	Valores expresados en caracteres numéricos
17	Cerrada	Rango	Valor único {1, 2, 9}
18	Abierta	Rango y filtro	Valores expresados en caracteres numéricos y sin valores, cuando en la pregunta anterior los valores sean {2, 9}
19	Cerrada	Rango	Valor único {1, 2, 9}
20	Cerrada	Rango	Valor único {1, 2, 9}
21	Cerrada	Rango y filtro	Valor único {1, 2, 3} y sin valores, cuando en la pregunta anterior los valores sean {2, 9}
22	Cerrada	Rango y filtro	Valores entre {1, 2, 3, 4, 5, 6, 7, 8, 9, 99}
23	Cerrada	Rango	Valor único {1, 2, 9}
24	Abierta	Rango y filtro	Valores expresados en caracteres numéricos y sin valores, cuando en la pregunta anterior los valores sean {2, 9}

Módulo: Reinserción social

Pregunta		Criterio aplicado	Parámetro de validación
Núm.	Tipo		
1	Abierta	Rango	Valores expresados en caracteres numéricos
2	Abierta	Rango	Valores expresados en caracteres numéricos
3	Abierta	Rango	Valores expresados en caracteres numéricos
4	Abierta	Rango	Valores expresados en caracteres numéricos

(Continúa)

Pregunta		Criterio aplicado	Parámetro de validación
Núm.	Tipo		
5	Abierta	Rango	Valores expresados en caracteres numéricos
6	Abierta	Rango	Valores expresados en caracteres numéricos
7	Abierta	Rango	Valores expresados en caracteres numéricos
8	Abierta	Rango	Valores expresados en caracteres numéricos
9	Abierta	Rango	Valores expresados en caracteres numéricos
10	Abierta	Rango	Valores expresados en caracteres numéricos
11	Abierta	Rango	Valores expresados en caracteres numéricos
12	Abierta	Rango	Valores expresados en caracteres numéricos
13	Abierta	Rango	Valores expresados en caracteres numéricos
14	Abierta	Rango	Valores expresados en caracteres numéricos
15	Cerrada	Rango	Valor único {1, 2, 9}
16	Abierta	Rango y filtro	Valores expresados en caracteres numéricos y sin valores, cuando en la pregunta anterior los valores sean {2, 9}
17	Abierta	Rango	Valores expresados en caracteres numéricos
18	Abierta	Rango	Valores expresados en caracteres numéricos
19	Abierta	Rango	Valores expresados en caracteres numéricos
20	Cerrada	Rango	Valor único {1, 2, 9}
21	Abierta	Rango y filtro	Valores expresados en caracteres numéricos y sin valores, cuando en la pregunta anterior los valores sean {2, 9}
22	Abierta	Rango	Valores expresados en caracteres numéricos
23	Abierta	Rango	Valores expresados en caracteres numéricos
24	Abierta	Rango	Valores expresados en caracteres numéricos
25	Cerrada	Rango	Valor único {1, 2, 9}
26	Abierta	Rango y filtro	Valores expresados en caracteres numéricos y sin valores, cuando en la pregunta anterior los valores sean {2, 9}
27	Abierta	Rango	Valores expresados en caracteres numéricos
28	Abierta	Rango	Valores expresados en caracteres numéricos
29	Abierta	Rango	Valores expresados en caracteres numéricos
30	Abierta	Rango	Valores expresados en caracteres numéricos
31	Abierta	Rango	Valores expresados en caracteres numéricos
32	Abierta	Rango	Valores expresados en caracteres numéricos
33	Abierta	Rango	Valores expresados en caracteres numéricos

Después de realizada la confronta de los registros estadísticos contra los criterios de validación establecidos, se detectaron las inconsistencias siguientes:

- Omisión, espacio vacío y/o falta de respuesta
- Uso heterogéneo del término “NS” (no sé)
- Inconsistencia en las respuestas a preguntas condicionadas
- Valor fuera de rango esperado

Para lo cual se aplicaron las soluciones siguientes:

- a) Recuperación de datos expuestos en los comentarios generales del cuestionario, que por falta de comprensión a la pregunta específica o por no poder ser expresada en el espacio correspondiente, fue incorporado en el espacio de comentarios generales o en archivos anexos emitidos por los mismos informantes.
- b) Homologación del término “No sé” de acuerdo con el tipo de pregunta de valores aceptados por cada pregunta, asignando los caracteres NS al siguiente tipo de preguntas:
 - I. Aquellas que contenían un campo específico para el término “No sé” y no contaran con algún dato y/o se encontraran sin respuesta.
 - II. Todas las que se desprendían de tablas en las que, por la naturaleza de los datos solicitados en la misma, se aceptaban valores alfanuméricos y no contaran con algún dato y/o se encontraran sin respuesta.
 - III. Para aquellas que no tenían valor alguno en la respuesta, se determinó incorporar el código “NS”, debido a que el informante no respondió por falta de información, desconocimiento y/u omisión.
- c) Incorporación del código “NA” (no aplica), identificado con los caracteres NA, y que se asignó a los valores en las variables de las preguntas que por su carácter condicionado a otras preguntas no tenían que ser respondidas, y en caso de contener una respuesta en la pregunta de referencia se cambió el valor de la pregunta que determina el pase de ésta.
- d) Imputación del valor cuando el mismo dato esta desagregado en otra pregunta o se solicitó aclaración del mismo por parte del informante o responsable en el llenado del cuestionario, o bien presentaron datos en anexos, que no se encontraban registrados en los campos de respuesta correspondientes.
- e) Realización de los cálculos con base en la información presentada por el informante del sistema para ser incorporados en las preguntas correspondientes.

Después de concluida la microvalidación, se generó la base de datos preliminar que contempló los ajustes y modificaciones derivados de la identificación de los errores e inconsistencias mencionadas.

La segunda etapa, denominada macrovalidación de la base de datos preliminar implicó el uso del criterio de validación llamado consistencia, mismo que se define como un conjunto de reglas de naturaleza conceptual y estadística que sirve de base para la identificación de las inconsistencias, omisiones y multirrespuestas no aplicables. Este criterio sólo fue empleado para aquellas preguntas que se encontraban relacionadas entre sí, por lo que dicha validación se realizó mediante el análisis

de la interrelación de las preguntas en cada cuestionario y para los tres temas objeto de esta encuesta, que se detallan a continuación:

Módulo: **Gobierno**

Pregunta 2. Se encuentra relacionada con las preguntas 13, 14, 16, 18, 20 y 32, ya que a partir de la selección de los temas definidos en las funciones que no le aplican, ésta se replica para las preguntas antes mencionadas, por lo que se le aplicó el criterio de validación de consistencia para verificar la correcta aplicación de la opción “No aplica” entre todas ellas.

Módulo: **Seguridad pública**

Pregunta 5. Se encuentra relacionada con las preguntas 6 y 7, ya que a partir de la selección de los temas definidos en los tipos de corporación policiaca que no le aplican, ésta se replica para las preguntas antes mencionadas. Se le aplicó el criterio de validación de consistencia para verificar que los datos registrados en los temas definidos por los tipos de corporación policiaca que si le aplican tuvieran consistencia a nivel agregado por hombre y mujer para las preguntas antes mencionadas.

Pregunta 6. Se le aplicó el criterio de validación de consistencia para verificar que de los temas definidos, los tipos de corporación policiaca seleccionados como “No aplica” en la pregunta 5, no contaran con valores en los temas que no le aplican y revisar la consistencia de los datos presentados a nivel agregado por tipo de corporación policiaca, así como en los datos agregados por hombre y mujer entre las preguntas 5 y 7.

Pregunta 7. Se le aplicó el criterio de validación de consistencia para verificar que de los temas definidos, los tipos de corporación policiaca seleccionados como “No aplica” en la pregunta 5, no contaran con valores en los temas que no le aplican y revisar la consistencia de los datos presentados a nivel agregado por tipo de corporación policiaca, así como en los datos agregados por hombre y mujer entre las preguntas 5 y 6.

Modulo: **Reinserción social**

Pregunta 8: Se encuentra relacionada con las preguntas 9, 10, 11, 12 y 14, ya que a partir de la selección de los temas definidos en los tipos de centro de reclusión que no le aplican, ésta se replica para las preguntas antes mencionadas.

Pregunta 9, 10, 11 12 y 14. Se le aplicó el criterio de validación de consistencia para verificar que los temas definidos en los tipos de centro de reclusión seleccionados como “No aplica” en la pregunta 8, no contaran con valores en los temas que no le aplican.

Pregunta 28. Se encuentra relacionada con las preguntas 29, 30, 31, y 33, ya que a partir de la selección de los temas definidos en los tipos de centro para menores que no le aplican, ésta se replica para las preguntas antes mencionadas.

Pregunta 29, 30, 31 y 33. Se le aplicó el criterio de validación de consistencia para verificar que los temas definidos en los tipos de centro para menores que seleccionaron la opción “No aplica” en la pregunta 28, no contaran con valores en los temas que no le aplican.

Finalizado el análisis en los tres módulos de las relaciones entre las preguntas que se encuentran interconectadas por la selección “No aplica” y relacionadas por los datos registrados en los temas definidos, se encontraron las inconsistencias siguientes:

- Datos estadísticos existentes en los temas definidos como: tipo de función, tipos de corporación policiaca, tipos de centros de reclusión y tipos de centros para menores, cuando dichos temas no aplicaban en las preguntas específicas interrelacionadas por la condicionante “No aplica”.
- Datos estadísticos existentes en el tema definido como: tipos de corporación policiaca, cuando los datos no correspondían a valores agregados definidos por tipo de corporación policiaca, así como en los datos agregados por hombre y/o mujer.
- Omisión de datos estadísticos en los temas definidos en el tipo de función, tipos de corporación policiaca, tipos de centros de reclusión y tipos de centros para menores, cuando estos temas sí aplicaban en las preguntas específicas interrelacionadas.

Por lo anterior se procedió a aplicar las soluciones siguientes:

1. Modificación de los valores estadísticos presentes en los temas de las preguntas interrelacionadas mediante consulta a la información expuesta en el apartado de comentarios generales y/o confirmación de la información mediante revisión de información oficial publicada en sitios web de las entidades federativas, o bien en el marco jurídico aplicable al tema.
2. Reasignación de los valores estadísticos presentes en el tema gobierno cuando el tipo de función secundaria estuviera asignado a una función primaria y esta función secundaria contara con datos en las preguntas interrelacionadas.
3. Reasignación de los valores estadísticos, a partir de la proporción existente entre los datos reportados, mediante el proceso de imputación de valor presentes en el tema seguridad pública cuando el valor agregado por tipo de corporación policiaca, así como en los datos agregados por hombre y mujer no correspondían entre las preguntas interrelacionadas.
4. Solicitud de aclaración al informante en los temas que no aplicaban pero contenían datos estadísticos y que no podían ser consultados por otra vía.
5. Aplicación del término “NS” en aquellos temas donde sí aplicaba dicho tema pero no existía valor estadístico alguno.

Una vez terminada la macrovalidación sobre la base de datos preliminar, se consideraba como concluido el procedimiento de validación.

Finalmente, la última etapa del procesamiento de la información, denominada **generación de la base de datos definitiva**, tenía como objetivo la integración de las bases de datos preliminares ya validadas en las bases de datos finales

que contiene toda la información generada por cada tema de la encuesta y desagregada por subtemas y preguntas, misma que se estructuró conforme a los criterios y lineamientos establecidos para su explotación y la posterior generación de los tabulados correspondientes.

6. Resultados

Los resultados generados para la ENGPEE 10 presentan información del 100% de entidades federativas del país, considerando 31 gobiernos estatales y al gobierno del Distrito Federal. Es conveniente puntualizar que la información deriva de lo reportado por las entidades federativas y en su lectura o análisis debe considerarse que sólo hace referencia al ámbito de las atribuciones y responsabilidades de los gobiernos estatales o del Distrito Federal. En caso de requerir un análisis integral en alguno de los temas abordados en la encuesta, deberá considerar la información de otros ámbitos de gobierno cuando corresponda. Estos resultados se presentan en seguida para los tres módulos que la conformaron:

1. Módulo gobierno, conformado por 181 cuadros estadísticos con niveles de agregación nacional y por entidad federativa, que se integran de la siguiente manera:
 - 103 para el tema “Estructura organizacional y recursos”, 7 para el tema “Ejercicio de funciones específicas”, 5 del tema “Transparencia y acceso a la información”, 34 para el tema “Trámites y servicios y gobierno electrónico” y 32 para el tema “Marco regulatorio”.
2. Módulo seguridad pública, conformado por 72 cuadros estadísticos con niveles de agregación nacional y por entidad federativa, que se integraron de la siguiente manera:
 - 58 para el tema “Ejercicio de la función”, 5 para el tema “Recursos humanos” y 9 para el tema “Infraestructura”.
3. Módulo reinserción social, conformado por 263 cuadros estadísticos con niveles de agregación nacional y por entidad federativa, que se integraron de la siguiente manera:
 - 165 cuadros para el tema “Población reclusa por delitos del fuero común y federal”, 2 para el tema “Recursos”, 2 para el tema “Infraestructura para población reclusa”, 90 para el tema “Menores infractores por conductas delictivas asociadas al fuero común”, 2 para el tema “Recursos para menores infractores” y 2 para el tema “Infraestructura para menores infractores”.

A continuación se presenta un listado de los cuadros estadísticos por cada uno de los módulos de la encuesta, mismos que pueden ser consultados en el documento *Resultados de la Encuesta Nacional de Gobierno 2010 -Poder Ejecutivo Estatal*.

Módulo: Gobierno

Sección: Gobierno / Tema: Estructura organizacional y recursos	
Número	Nombre
1.1	Instituciones por entidad federativa según clasificación administrativa 2009
1.2	Instituciones por entidad federativa según función y clasificación administrativa 2009
1.3	Personal en instituciones de las administraciones públicas estatales, por entidad federativa según régimen de contratación y sexo 2009
1.4	Personal en instituciones con funciones de despacho del Ejecutivo, por entidad federativa según régimen de contratación y sexo 2009
1.5	Personal en instituciones con funciones de gobierno, por entidad federativa según régimen de contratación y sexo 2009
1.6	Personal en instituciones con funciones de tesorería o finanzas, por entidad federativa según régimen de contratación y sexo 2009
1.7	Personal en instituciones con funciones de educación básica y media superior, cultura y ciencia y tecnología, por entidad federativa según régimen de contratación y sexo 2009
1.8	Personal en instituciones con funciones de educación superior, por entidad federativa según régimen de contratación y sexo 2009
1.9	Personal en instituciones con funciones de salud, por entidad federativa según régimen de contratación y sexo 2009
1.10	Personal en instituciones con funciones de seguridad social, por entidad federativa según régimen de contratación y sexo 2009
1.11	Personal en instituciones con funciones de obras públicas, por entidad federativa según régimen de contratación y sexo 2009
1.12	Personal en instituciones con funciones de comunicaciones y transportes, por entidad federativa según régimen de contratación y sexo 2009
1.13	Personal en instituciones con funciones de desarrollo social, por entidad federativa según régimen de contratación y sexo 2009

(Continúa)

1.14	Personal en instituciones con funciones de desarrollo rural, por entidad federativa según régimen de contratación y sexo 2009
1.15	Personal en instituciones con funciones de desarrollo urbano y asuntos metropolitanos, por entidad federativa según régimen de contratación y sexo 2009
1.16	Personal en instituciones con funciones de desarrollo económico, por entidad federativa según régimen de contratación y sexo 2009
1.17	Personal en instituciones con funciones de trabajo, por entidad federativa según régimen de contratación y sexo 2009
1.18	Personal en instituciones con funciones de turismo, por entidad federativa según régimen de contratación y sexo 2009
1.19	Personal en instituciones con funciones de vivienda, por entidad federativa según régimen de contratación y sexo 2009
1.20	Personal en instituciones con funciones de medio ambiente y recursos naturales por entidad federativa según régimen de contratación y sexo 2009
1.21	Personal en instituciones con funciones de agua potable, alcantarillado y saneamiento, por entidad federativa según régimen de contratación y sexo 2009
1.22	Personal en instituciones con funciones de seguridad pública y tránsito, por entidad federativa según régimen de contratación y sexo 2009
1.23	Personal en instituciones con funciones de protección civil, por entidad federativa según régimen de contratación y sexo 2009
1.24	Personal en instituciones con funciones de procuración de justicia, por entidad federativa según régimen de contratación y sexo 2009
1.25	Personal en instituciones con funciones de reinserción social, por entidad federativa según régimen de contratación y sexo 2009
1.26	Personal en instituciones con funciones de mejora de la gestión gubernamental, por entidad federativa según régimen de contratación y sexo 2009
1.27	Personal en instituciones con funciones de equidad de género y derechos de las mujeres, por entidad federativa según régimen de contratación y sexo 2009

(Continúa)

1.28	Personal en instituciones con funciones de oficialía mayor o administración, por entidad federativa según régimen de contratación y sexo 2009
1.29	Personal en instituciones con funciones de contraloría interna, por entidad federativa según régimen de contratación y sexo 2009
1.30	Personal en instituciones con funciones de planeación y evaluación, por entidad federativa según régimen de contratación y sexo 2009
1.31	Personal en instituciones con funciones de transparencia, por entidad federativa según régimen de contratación y sexo 2009
1.32	Personal en instituciones con funciones de asuntos jurídicos y consejería jurídica, por entidad federativa según régimen de contratación y sexo 2009
1.33	Personal en instituciones con otras funciones, por entidad federativa según régimen de contratación y sexo 2009
1.34	Egresos en servicios personales (capítulo 1000), por entidad federativa según función 2009 (Porcentaje)
1.35	Egresos en materiales y suministros (capítulo 2000), por entidad federativa según función 2009 (Porcentaje)
1.36	Egresos en servicios generales (capítulo 3000), por entidad federativa según función 2009 (Porcentaje)
1.37	Egresos en subsidios y transferencias (capítulo 4000), por entidad federativa según función 2009 (Porcentaje)
1.38	Egresos en adquisiciones de bienes muebles e inmuebles (capítulo 5000), por entidad federativa según función 2009 (Porcentaje)
1.39	Egresos en obra pública (capítulo 6000), por entidad federativa según función 2009 (Porcentaje)

(Continúa)

1.40	Egresos en el resto de rubros (capítulos 7000, 8000 y 9000), por entidad federativa según función 2009 (Porcentaje)
1.41	Bienes inmuebles en instituciones de las administraciones públicas estatales, por entidad federativa según tipo de propiedad 2009
1.42	Bienes inmuebles en instituciones con funciones de despacho del Ejecutivo, por entidad federativa según tipo de propiedad 2009
1.43	Bienes inmuebles en instituciones con funciones de gobierno, por entidad federativa según tipo de propiedad 2009
1.44	Bienes inmuebles en instituciones con funciones de tesorería o finanzas, por entidad federativa según tipo de propiedad 2009
1.45	Bienes inmuebles en instituciones con funciones de educación básica y media superior, cultura y ciencia y tecnología, por entidad federativa según tipo de propiedad 2009
1.46	Bienes inmuebles en instituciones con funciones de educación superior, por entidad federativa según tipo de propiedad 2009
1.47	Bienes inmuebles en instituciones con funciones de salud, por entidad federativa según tipo de propiedad 2009
1.48	Bienes inmuebles en instituciones con funciones de seguridad social, por entidad federativa según tipo de propiedad 2009
1.49	Bienes inmuebles en instituciones con funciones de obras públicas, por entidad federativa según tipo de propiedad 2009
1.50	Bienes inmuebles en instituciones con funciones de comunicaciones y transportes, por entidad federativa según tipo de propiedad 2009
1.51	Bienes inmuebles en instituciones con funciones de desarrollo social, por entidad federativa según tipo de propiedad 2009
1.47	Bienes inmuebles en instituciones con funciones de salud, por entidad federativa según tipo de propiedad 2009

(Continúa)

1.48	Bienes inmuebles en instituciones con funciones de seguridad social, por entidad federativa según tipo de propiedad 2009
1.49	Bienes inmuebles en instituciones con funciones de obras públicas, por entidad federativa según tipo de propiedad 2009
1.50	Bienes inmuebles en instituciones con funciones de comunicaciones y transportes, por entidad federativa según tipo de propiedad 2009
1.51	Bienes inmuebles en instituciones con funciones de desarrollo social, por entidad federativa según tipo de propiedad 2009
1.52	Bienes inmuebles en instituciones con funciones de desarrollo rural, por entidad federativa según tipo de propiedad 2009
1.53	Bienes inmuebles en instituciones con funciones de desarrollo urbano y asuntos metropolitanos, por entidad federativa según tipo de propiedad 2009
1.54	Bienes inmuebles en instituciones con funciones de desarrollo económico, por entidad federativa según tipo de propiedad 2009
1.55	Bienes inmuebles en instituciones con funciones de trabajo, por entidad federativa según tipo de propiedad 2009
1.56	Bienes inmuebles en instituciones con funciones de turismo, por entidad federativa según tipo de propiedad 2009
1.57	Bienes inmuebles en instituciones con funciones de vivienda, por entidad federativa según tipo de propiedad 2009
1.58	Bienes inmuebles en instituciones con funciones de medio ambiente y recursos naturales, por entidad federativa según tipo de propiedad 2009
1.59	Bienes inmuebles en instituciones con funciones de agua potable, alcantarillado y saneamiento, por entidad federativa según tipo de propiedad 2009
1.60	Bienes inmuebles en instituciones con funciones de seguridad pública y tránsito, por entidad federativa según tipo de propiedad 2009

(Continúa)

1.61	Bienes inmuebles en instituciones con funciones de protección civil, por entidad federativa según tipo de propiedad 2009
1.62	Bienes inmuebles en instituciones con funciones de procuración de justicia, por entidad federativa según tipo de propiedad 2009
1.63	Bienes inmuebles en instituciones con funciones de reinserción social, por entidad federativa según tipo de propiedad 2009
1.64	Bienes inmuebles en instituciones con funciones de mejora de la gestión gubernamental, por entidad federativa según tipo de propiedad 2009
1.65	Bienes inmuebles en instituciones con funciones de equidad de género y derechos de las mujeres, por entidad federativa según tipo de propiedad 2009
1.66	Bienes inmuebles en instituciones con funciones de oficialía mayor o administración, por entidad federativa según tipo de propiedad 2009
1.67	Bienes inmuebles en instituciones con funciones de contraloría interna, por entidad federativa según tipo de propiedad 2009
1.68	Bienes inmuebles en instituciones con funciones de planeación y evaluación, por entidad federativa según tipo de propiedad 2009
1.69	Bienes inmuebles en instituciones con funciones de transparencia, por entidad federativa según tipo de propiedad 2009
1.70	Bienes inmuebles en instituciones con funciones de asuntos jurídicos y consejería jurídica, por entidad federativa según tipo de propiedad 2009
1.71	Bienes inmuebles en instituciones con otras funciones, por entidad federativa según tipo de propiedad 2009
1.72	Computadoras en instituciones de las administraciones públicas estatales, por entidad federativa según tipo 2009
1.73	Computadoras en instituciones con funciones de despacho del Ejecutivo, por entidad federativa según tipo 2009

(Continúa)

1.74	Computadoras en instituciones con funciones de gobierno, por entidad federativa según tipo 2009
1.75	Computadoras en instituciones con funciones de tesorería o finanzas, por entidad federativa según tipo 2009
1.76	Computadoras en instituciones con funciones de educación básica y media superior, cultura y ciencia y tecnología, por entidad federativa según tipo 2009
1.77	Computadoras en instituciones con funciones de educación superior, por entidad federativa según tipo 2009
1.78	Computadoras en instituciones con funciones de salud, por entidad federativa según tipo 2009
1.79	Computadoras en instituciones con funciones de seguridad social, por entidad federativa según tipo 2009
1.80	Computadoras en instituciones con funciones de obras públicas, por entidad federativa según tipo 2009
1.81	Computadoras en instituciones con funciones de comunicaciones y transportes, por entidad federativa según tipo 2009
1.82	Computadoras en instituciones con funciones de desarrollo social, por entidad federativa según tipo 2009
1.83	Computadoras en instituciones con funciones de desarrollo rural, por entidad federativa según tipo 2009
1.84	Computadoras en instituciones con funciones de desarrollo urbano y asuntos metropolitanos, por entidad federativa según tipo 2009
1.85	Computadoras en instituciones con funciones de desarrollo económico, por entidad federativa según tipo 2009
1.86	Computadoras en instituciones con funciones de trabajo, por entidad federativa según tipo 2009

(Continúa)

1.87	Computadoras en instituciones con funciones de turismo, por entidad federativa según tipo 2009
1.88	Computadoras en instituciones con funciones de vivienda, por entidad federativa según tipo 2009
1.89	Computadoras en instituciones con funciones de medio ambiente y recursos naturales, por entidad federativa según tipo 2009
1.90	Computadoras en instituciones con funciones de agua potable, alcantarillado y saneamiento, por entidad federativa según tipo 2009
1.91	Computadoras en instituciones con funciones de seguridad pública y tránsito, por entidad federativa según tipo 2009
1.92	Computadoras en instituciones con funciones de protección civil, por entidad federativa según tipo 2009
1.93	Computadoras en instituciones con funciones de procuración de justicia, por entidad federativa según tipo 2009
1.94	Computadoras en instituciones con funciones de reinserción social, por entidad federativa según tipo 2009
1.95	Computadoras en instituciones con funciones de mejora de la gestión gubernamental, por entidad federativa según tipo 2009
1.96	Computadoras en instituciones con funciones de equidad de género y derechos de las mujeres, por entidad federativa según tipo 2009
1.97	Computadoras en instituciones con funciones de oficialía mayor o administración, por entidad federativa según tipo 2009
1.98	Computadoras en instituciones con funciones de contraloría interna, por entidad federativa según tipo 2009
1.99	Computadoras en instituciones con funciones de planeación y evaluación, por entidad federativa según tipo 2009
1.100	Computadoras en instituciones con funciones de transparencia, por entidad federativa según tipo 2009

(Continúa)

1.101	Computadoras en instituciones con funciones de asuntos jurídicos y consejería jurídica, por entidad federativa según tipo 2009
1.102	Computadoras en instituciones con otras funciones, por entidad federativa según tipo 2009
1.103	Organismos autónomos por entidad federativa 2009
Sección: Gobierno / Tema: Ejercicio de funciones específicas	
Número	Nombre
2.1	Elementos de control interno, por entidad federativa según condición de existencia 2010
2.2	Elementos de planeación y evaluación, por entidad federativa según condición de existencia 2010
2.3	Administraciones públicas estatales que cuentan o no con instituciones con atribuciones para desarrollar actividades estadísticas y geográficas, por entidad federativa 2010
2.4	Tipo de información generada por las instituciones con atribuciones para desarrollar actividades estadísticas y geográficas, por entidad federativa según condición de existencia 2010
2.5	Áreas administrativas con atribuciones para desarrollar actividades estadísticas y geográficas, por entidad federativa según condición de existencia 2010
2.6	Tipo de información generada por las instituciones que cuentan con áreas administrativas con atribuciones para desarrollar actividades estadísticas y geográficas, por entidad federativa según condición de existencia 2010
2.7	Elementos del COPLADE, por entidad federativa según condición de existencia 2010
Sección: Gobierno / Tema: Transparencia y acceso a la información	
Número	Nombre
3.1	Mecanismos de transparencia y acceso a la información pública, por entidad federativa según condición de existencia 2010
3.2	Información pública y de libre acceso, por entidad federativa según condición de existencia de temas seleccionados 2010

(Continúa)

3.3	Condición de actualización de la información pública estatal, por entidad federativa según periodos seleccionados 2010
3.4	Condición de difusión de la información general de las actividades gubernamentales, por entidad federativa según medios seleccionados 2010
3.5	Temas considerados y atendidos en el programa de transparencia y anticorrupción, por entidad federativa según condición de existencia 2010
Sección: Gobierno / Tema: Trámites y servicios y gobierno electrónico	
Número	Nombre
4.1	Administraciones públicas estatales que cuentan o no con catálogo de trámites y servicios, por entidad federativa 2009
4.2	Trámites realizados por entidad federativa según temas seleccionados 2009
4.3	Trámites federales gestionados por entidad federativa según temas seleccionados 2009
4.4	Condición de los servicios proporcionados por las administraciones públicas estatales a través de su sitio web (página electrónica), por entidad federativa según tipo 2009
4.5	Instituciones con funciones de despacho del Ejecutivo que proporcionan servicios a través de su sitio web (página electrónica), por entidad federativa según condición y tipo de servicio 2009
4.6	Instituciones con funciones de gobierno que proporcionan servicios a través de su sitio web (página electrónica), por entidad federativa según condición y tipo de servicio 2009
4.7	Instituciones con funciones de tesorería o finanzas que proporcionan servicios a través de su sitio web (página electrónica), por entidad federativa según condición y tipo de servicio 2009
4.8	Instituciones con funciones de educación básica y media superior, cultura, ciencia y tecnología que proporcionan servicios a través de su sitio web (página electrónica), por entidad federativa según condición y tipo de servicio 2009

(Continúa)

4.9	Instituciones con funciones de educación superior que proporcionan servicios a través de su sitio web (página electrónica), por entidad federativa según condición y tipo de servicio 2009
4.10	Instituciones con funciones de salud que proporcionan servicios a través de su sitio web (página electrónica), por entidad federativa según condición y tipo de servicio 2009
4.11	Instituciones con funciones de seguridad social que proporcionan servicios a través de su sitio web (página electrónica), por entidad federativa según condición y tipo de servicio 2009
4.6	Instituciones con funciones de gobierno que proporcionan servicios a través de su sitio web (página electrónica), por entidad federativa según condición y tipo de servicio 2009
4.7	Instituciones con funciones de tesorería o finanzas que proporcionan servicios a través de su sitio web (página electrónica), por entidad federativa según condición y tipo de servicio 2009
4.8	Instituciones con funciones de educación básica y media superior, cultura, ciencia y tecnología que proporcionan servicios a través de su sitio web (página electrónica), por entidad federativa según condición y tipo de servicio 2009
4.9	Instituciones con funciones de educación superior que proporcionan servicios a través de su sitio web (página electrónica), por entidad federativa según condición y tipo de servicio 2009
4.10	Instituciones con funciones de salud que proporcionan servicios a través de su sitio web (página electrónica), por entidad federativa según condición y tipo de servicio 2009
4.11	Instituciones con funciones de seguridad social que proporcionan servicios a través de su sitio web (página electrónica), por entidad federativa según condición y tipo de servicio 2009
4.12	Instituciones con funciones de obras públicas que proporcionan servicios a través de su sitio web (página electrónica), por entidad federativa según condición y tipo de servicio 2009
4.13	Instituciones con funciones de comunicaciones y transportes que proporcionan de su sitio web (página electrónica), por entidad federativa según condición y tipo de servicio 2009

(Continúa)

4.14	Instituciones con funciones de desarrollo social que proporcionan servicios a través de su sitio web (página electrónica), por entidad federativa según condición y tipo de servicio 2009
4.15	Instituciones con funciones de desarrollo rural que proporcionan servicios a través de su sitio web (página electrónica), por entidad federativa según condición y tipo de servicio 2009
4.16	Instituciones con funciones de desarrollo urbano y asuntos metropolitanos que proporcionan servicios a través de su sitio web (página electrónica), por entidad federativa según condición y tipo de servicio 2009
4.17	Instituciones con funciones de desarrollo económico que proporcionan servicios a través de su sitio web (página electrónica), por entidad federativa según condición y tipo de servicio 2009
4.18	Instituciones con funciones de trabajo que proporcionan servicios a través de su sitio web (página electrónica), por entidad federativa según condición y tipo de servicio 2009
4.19	Instituciones con funciones de turismo que proporcionan servicios a través de su sitio web (página electrónica), por entidad federativa según condición y tipo de servicio 2009
4.20	Instituciones con funciones de vivienda que proporcionan servicios a través de su sitio web (página electrónica), por entidad federativa según condición y tipo de servicio 2009
4.20	Instituciones con funciones de vivienda que proporcionan servicios a través de su sitio web (página electrónica), por entidad federativa según condición y tipo de servicio 2009
4.21	Instituciones con funciones de medio ambiente y recursos naturales proporcionan servicios a través de su sitio web (página electrónica), por entidad federativa según condición y tipo de servicio 2009
4.22	Instituciones con funciones de agua potable, alcantarillado y saneamiento que proporcionan servicios a través de su sitio web (página electrónica), por entidad federativa según condición y tipo de servicio 2009
4.23	Instituciones con funciones de seguridad pública y tránsito que proporcionan servicios a través de su sitio web (página electrónica), por entidad federativa según condición y tipo de servicio 2009

(Continúa)

4.24	Instituciones con funciones de protección civil que proporcionan servicios a través de su sitio web (página electrónica), por entidad federativa según condición y tipo de servicio 2009
4.25	Instituciones con funciones de procuración de justicia que proporcionan servicios a través de su sitio web (página electrónica), por entidad federativa según condición y tipo de servicio 2009
4.26	Instituciones con funciones de reinserción social que proporcionan servicios a través de su sitio web (página electrónica), por entidad federativa según condición y tipo de servicio 2009
4.27	Instituciones con funciones de mejora de la gestión gubernamental que proporcionan servicios a través de su sitio web (página electrónica), por entidad federativa según condición y tipo de servicio 2009
4.28	Instituciones con funciones de equidad de género y derechos de las mujeres que proporcionan servicios a través de su sitio web (página electrónica), por entidad federativa según condición y tipo de servicio 2009
4.29	Instituciones con funciones de oficialía mayor o administración que proporcionan servicios a través de su sitio web (página electrónica), por entidad federativa según condición y tipo de servicio 2009
4.30	Instituciones con funciones de contraloría interna que proporcionan servicios a través de su sitio web (página electrónica), por entidad federativa según condición y tipo de servicio 2009
4.31	Instituciones con funciones de planeación y evaluación que proporcionan servicios a través de su sitio web (página electrónica), por entidad federativa según condición y tipo de servicio 2009
4.32	Instituciones con funciones de transparencia que proporcionan servicios a través de su sitio web (página electrónica), por entidad federativa según condición y tipo de servicio 2009
4.33	Instituciones con funciones de asuntos jurídicos y consejería jurídica que proporcionan servicios a través de su sitio web (página electrónica), por entidad federativa según condición y tipo de servicio 2009
4.34	Instituciones con otras funciones que proporcionan servicios a través de su sitio web (página electrónica), por entidad federativa según condición y tipo de servicio 2009

(Continúa)

Sección: Gobierno / Tema: Marco regulatorio	
Número	Nombre
5.1	Leyes estatales por entidad federativa según condición, temas seleccionados y periodo de expedición o actualización 2009
5.2	Disposiciones normativas internas en las administraciones públicas estatales, por entidad federativa según tipo de disposición 2009
5.3	Disposiciones normativas internas vigentes para funciones del despacho del Ejecutivo, por entidad federativa según tipo de disposición 2009
5.4	Disposiciones normativas internas vigentes para funciones de gobierno, por entidad federativa según tipo de disposición 2009
5.5	Disposiciones normativas internas vigentes para funciones de tesorería o finanzas, por entidad federativa según tipo de disposición 2009
5.6	Disposiciones normativas internas vigentes para funciones de educación básica y media superior, cultura, ciencia y tecnología, por entidad federativa según tipo de disposición 2009
5.7	Disposiciones normativas internas vigentes para funciones de educación superior, por entidad federativa según tipo de disposición 2009
5.8	Disposiciones normativas internas vigentes para funciones de salud, por entidad federativa según tipo de disposición 2009
5.9	Disposiciones normativas internas vigentes para funciones de seguridad social, por entidad federativa según tipo de disposición 2009
5.10	Disposiciones normativas internas vigentes para funciones de obras públicas, por entidad federativa según tipo de disposición 2009
5.11	Disposiciones normativas internas vigentes para funciones de comunicaciones y transportes, por entidad federativa según tipo de disposición 2009
5.12	Disposiciones normativas internas vigentes para funciones de desarrollo social, por entidad federativa según tipo de disposición 2009
5.13	Disposiciones normativas internas vigentes para funciones de desarrollo rural, por entidad federativa según tipo de disposición 2009

(Continúa)

5.14	Disposiciones normativas internas vigentes para funciones de desarrollo urbano y asuntos metropolitanos, por entidad federativa según tipo de disposición 2009
5.15	Disposiciones normativas internas vigentes para funciones de desarrollo económico, por entidad federativa según tipo de disposición 2009
5.16	Disposiciones normativas internas vigentes para funciones de trabajo, por entidad federativa según tipo de disposición 2009
5.17	Disposiciones normativas internas vigentes para funciones de turismo, por entidad federativa según tipo de disposición 2009
5.18	Disposiciones normativas internas vigentes para funciones de vivienda, por entidad federativa según tipo de disposición 2009
5.19	Disposiciones normativas internas vigentes para funciones de medio ambiente y recursos naturales, por entidad federativa según tipo de disposición 2009
5.20	Disposiciones normativas internas vigentes para funciones de agua potable alcantarillado y saneamiento, por entidad federativa según tipo de disposición 2009
5.21	Disposiciones normativas internas vigentes para funciones de seguridad pública y tránsito, por entidad federativa según tipo de disposición 2009
5.22	Disposiciones normativas internas vigentes para funciones de protección civil, por entidad federativa según tipo de disposición 2009
5.23	Disposiciones normativas internas vigentes para funciones de procuración de justicia, por entidad federativa según tipo de disposición 2009
5.24	Disposiciones normativas internas vigentes para funciones de reinserción social, por entidad federativa según tipo de disposición 2009
5.25	Disposiciones normativas internas vigentes para funciones de mejora de la gestión gubernamental, por entidad federativa según tipo de disposición 2009

(Continúa)

5.26	Disposiciones normativas internas vigentes para funciones de equidad de género y derechos de las mujeres, por entidad federativa según tipo de disposición 2009
5.27	Disposiciones normativas internas vigentes para funciones de oficialía mayor o administración, por entidad federativa según tipo de disposición 2009
5.28	Disposiciones normativas internas vigentes para funciones de contraloría interna, por entidad federativa tipo de disposición 2009
5.29	Disposiciones normativas internas vigentes para funciones de planeación y evaluación, por entidad federativa según tipo de disposición 2009
5.30	Disposiciones normativas internas vigentes para funciones de transparencia, por entidad federativa según tipo de disposición 2009
5.31	Disposiciones normativas internas vigentes para funciones de asuntos jurídicos y consejería jurídica, por entidad federativa según tipo de disposición 2009
5.32	Disposiciones normativas internas vigentes para otras funciones, por entidad federativa según tipo de disposición 2009

Módulo: Seguridad pública

Sección: Seguridad pública / Tema: Seguridad pública	
Número	Nombre
1.1	Acciones de la policía estatal por presuntos delitos, por entidad federativa según tipo de Ministerio Público y condición de notificación 2009
1.2	Acciones de la policía estatal por presuntos delitos, por entidad federativa según tipo de Ministerio Público notificado y sexo del presunto delincuente 2009
1.3	Acciones de la policía estatal por presuntas infracciones, por entidad federativa según condición de notificación al Juez Calificador 2009
1.4	Acciones de la policía estatal por presuntos delitos del fuero común, por entidad federativa según condición de notificación, edad y sexo del probable responsable 2009
1.5	Acciones de la policía estatal por presuntos delitos del fuero federal, por entidad federativa según condición de notificación, mayoría de edad y sexo del probable responsable 2009

(Continúa)

1.6	Acciones de la policía estatal por presuntas infracciones, por entidad federativa según condición de notificación, mayoría de edad y sexo del probable responsable 2009
1.7	Acciones registradas por la policía estatal por presuntos delitos del fuero común, por entidad federativa según mayoría de edad y sexo del probable responsable 2009
1.8	Acciones registradas por la policía estatal por presuntos homicidios dolosos, por entidad federativa según mayoría de edad y sexo del probable responsable 2009
1.9	Acciones registradas por la policía estatal por presuntos homicidios culposos, por entidad federativa según mayoría de edad y sexo del probable responsable 2009
1.10	Acciones registradas por la policía estatal por presuntos casos de lesiones dolosas, por entidad federativa según mayoría de edad y sexo del probable responsable 2009
1.11	Acciones registradas por la policía estatal por presuntos casos de lesiones culposas, por entidad federativa según mayoría de edad y sexo del probable responsable 2009
1.12	Acciones registradas por la policía estatal por presuntos casos de violencia familiar, por entidad federativa según mayoría de edad y sexo del probable responsable 2009
1.13	Acciones registradas por la policía estatal por otros presuntos delitos que atentan contra la vida y la integridad de las personas, por entidad federativa según mayoría de edad y sexo del probable responsable 2009
1.14	Acciones registradas por la policía estatal por presuntos casos de violación simple, por entidad federativa según mayoría de edad y sexo del probable responsable 2009
1.15	Acciones registradas por la policía estatal por presuntos casos de violación equiparada, por entidad federativa según mayoría de edad y sexo del probable responsable 2009
1.16	Acciones registradas por la policía estatal por otros presuntos delitos sexuales, por entidad federativa según mayoría de edad y sexo del probable responsable 2009
1.17	Acciones registradas por la policía estatal por presuntos secuestros, por entidad federativa según mayoría de edad y sexo del probable responsable 2009

(Continúa)

1.18	Acciones registradas por la policía estatal por presuntos secuestros exprés, por entidad federativa según mayoría de edad y sexo del probable responsable 2009
1.19	Acciones registradas por la policía estatal por otros presuntos delitos contra la libertad de las personas, por entidad federativa según mayoría de edad y sexo del probable responsable 2009
1.20	Acciones registradas por la policía estatal por presuntos robos a casa habitación, por entidad federativa según mayoría de edad y sexo del probable responsable 2009
1.21	Acciones registradas por la policía estatal por presuntos robos de vehículo, por entidad federativa según mayoría de edad y sexo del probable responsable 2009
1.22	Acciones registradas por la policía estatal por presuntos robos de autopartes, por entidad federativa según mayoría de edad y sexo del probable responsable 2009
1.23	Acciones registradas por la policía estatal por presuntos casos de robo a transeúnte, por entidad federativa según mayoría de edad y sexo del probable responsable 2009
1.24	Acciones registradas por la policía estatal por presuntos casos de robo en carretera, por entidad federativa según mayoría de edad y sexo del probable responsable 2009
1.25	Acciones registradas por la policía estatal por presuntos robos a instituciones bancarias, por entidad federativa según mayoría de edad y sexo del probable responsable 2009
1.26	Acciones registradas por la policía estatal por presuntos robos a negocios, por entidad federativa según mayoría de edad y sexo del probable responsable 2009
1.27	Acciones registradas por la policía estatal por presuntos casos de robo de ganado, por entidad federativa según mayoría de edad y sexo del probable responsable 2009
1.28	Acciones registradas por la policía estatal por presuntos casos de fraude, por entidad federativa según mayoría de edad y sexo del probable responsable 2009
1.29	Acciones registradas por la policía estatal por presuntos casos de abuso de confianza, por entidad federativa según mayoría de edad y sexo del probable responsable 2009

(Continúa)

1.30	Acciones registradas por la policía estatal por presuntos casos de extorsión, por entidad federativa según mayoría de edad y sexo del probable responsable 2009
1.31	Acciones registradas por la policía estatal por presuntos caso de daño, por entidad federativa según mayoría de edad y sexo del probable responsable 2009
1.32	Acciones registradas por la policía estatal por presuntos caso de despojo, por entidad federativa según mayoría de edad y sexo del probable responsable 2009
1.33	Acciones registradas por la policía estatal por otros presuntos delitos que atenten contra el patrimonio, por entidad federativa según mayoría de edad y sexo del probable responsable 2009
1.34	Acciones registradas por la policía estatal por presuntos casos de amenazas, por entidad federativa según mayoría de edad y sexo del probable responsable 2009
1.35	Acciones registradas por la policía estatal por presuntos casos de allanamiento de morada, por entidad federativa según mayoría de edad y sexo del probable responsable 2009
1.36	Acciones registradas por la policía estatal por presuntos casos de evasión de presos, por entidad federativa según mayoría de edad y sexo del probable responsable 2009
1.37	Acciones registradas por la policía estatal por otros presuntos delitos del fuero común, por entidad federativa según mayoría de edad y sexo del probable responsable 2009
1.38	Acciones registradas por la policía estatal por presuntos delitos del fuero federal, por entidad federativa según mayoría de edad y sexo del probable responsable 2009
1.39	Acciones registradas por la policía estatal presuntos casos de evasión de presos, por entidad federativa según mayoría de edad y sexo del probable responsable 2009
1.40	Acciones registradas por la policía estatal por presuntos casos de asociación delictuosa, por entidad federativa según mayoría de edad y sexo del probable responsable 2009
1.41	Acciones registradas por la policía estatal por presuntos delitos que atentan contra la seguridad pública, por entidad federativa según mayoría de edad y sexo del probable responsable 2009

(Continúa)

1.42	Acciones registradas por la policía estatal por presuntos casos de operaciones con recursos de procedencia ilícita, por entidad federativa según mayoría de edad y sexo del probable responsable 2009
1.43	Acciones registradas por la policía estatal por presuntos casos de ataques a las vías de comunicación, por entidad federativa según mayoría de edad y sexo del probable responsable 2009
1.44	Acciones registradas por la policía estatal por presuntos casos de falsedad de declaraciones, por entidad federativa según mayoría de edad y sexo del probable responsable 2009
1.45	Acciones registradas por la policía estatal por presuntos casos de falsificación de documentos, por entidad federativa según mayoría de edad y sexo del probable responsable 2009
1.46	Acciones registradas por la policía estatal por presuntos casos de delitos de falsedad, por entidad federativa según mayoría de edad y sexo del probable responsable 2009
1.47	Acciones registradas por la policía estatal por presuntos delitos contra la vida y la integridad corporal, por entidad federativa según mayoría de edad y sexo del probable responsable 2009
1.48	Acciones registradas por la policía estatal por presuntos casos de privación ilegal de la libertad, por entidad federativa según mayoría de edad y sexo del probable responsable 2009
1.49	Acciones registradas por la policía estatal por presuntos delitos de las personas en su patrimonio, por entidad federativa según mayoría de edad y sexo del probable responsable 2009
1.50	Acciones registradas por la policía estatal por presuntos delitos previstos en el Código Fiscal de la Federación, por entidad federativa según mayoría de edad y sexo del probable responsable 2009
1.51	Acciones registradas por la policía estatal por presuntos delitos ambientales, por entidad federativa según mayoría de edad y sexo del probable responsable 2009
1.52	Acciones registradas por la policía estatal por presuntos delitos electorales, por entidad federativa según mayoría de edad y sexo del probable responsable 2009

(Continúa)

1.53	Acciones registradas por la policía estatal por presuntos delitos contra la salud, por entidad federativa según mayoría de edad y sexo del probable responsable 2009
1.54	Acciones registradas por la policía estatal por presuntos delitos previstos en la Ley Federal contra la Delincuencia Organizada, por entidad federativa según mayoría de edad y sexo del probable responsable 2009
1.55	Acciones registradas por la policía estatal por presuntos delitos previstos en la Ley Federal de Armas de Fuego y Explosivos, por entidad federativa según mayoría edad y sexo del probable responsable 2009
1.56	Acciones registradas por la policía estatal por presuntos delitos previstos en la Ley Federal de Derechos de Autor, por entidad federativa según mayoría de edad y sexo del probable responsable 2009
1.57	Acciones registradas por la policía estatal por presuntos delitos previstos en la Ley General de Población, por entidad federativa según mayoría de edad y sexo del probable responsable 2009
1.58	Acciones registradas por la policía estatal por otros presuntos delitos del fuero federal, por entidad federativa según mayoría de edad y sexo del probable responsable 2009
Sección: Seguridad pública / Tema: Recursos humanos	
Número	Nombre
2.1	Personal con funciones de seguridad pública, por entidad federativa según rango de edad y sexo 2009
2.2	Personal con funciones de seguridad pública, por entidad federativa según nivel de mando y sexo 2009
2.3	Personal con funciones de seguridad pública, por entidad federativa según rango de ingresos y sexo 2009
2.3	Personal con funciones de seguridad pública, por entidad federativa según rango de ingresos y sexo 2009
2.4	Personal destinado a funciones de seguridad pública adscrito a las unidades o áreas especializadas en temas relacionados al secuestro, por entidad federativa 2009

(Continúa)

2.5 Personal destinado a funciones de seguridad pública adscrito a las unidades o áreas especializadas en temas relacionados a inteligencia, por entidad federativa 2009	
Sección: Seguridad pública / Tema: Infraestructura	
Número	Nombre
3.1	Comandancias, estaciones, módulos o casetas de policía a cargo de los gobiernos estatales, destinados para el ejercicio de la función de seguridad pública, por entidad federativa 2009
3.2	Mecanismos o instrumentos para el apoyo del ejercicio de la función de seguridad pública, por entidad federativa según condición de existencia 2009
3.3	Personal evaluado en los centros de evaluación y control de confianza, por entidad federativa 2009 (Porcentaje)
3.4	Personal aprobado en los centros de evaluación y control de confianza, por entidad federativa 2009 (Porcentaje)
3.5	Personal capacitado en los institutos de formación, capacitación o profesionalización u homólogo, por entidad federativa 2009 (Porcentaje)
3.6	Centros de comando, control y cómputo (C-4) u homólogo, por entidad federativa según condición de existencia según condición de existencia 2009
3.7	Policía estatales con procesos de trabajo que se desarrollan bajo las atribuciones asignadas por una ley para ejercer funciones de investigación, por entidad federativa según condición de existencia y aplicación 2010
3.8	Tipo de registros o sistemas estatales de información, por entidad federativa según condición de existencia 2010
3.9	Empresas de seguridad privada registradas, por entidad federativa 2009

Módulo: Reinserción social

Sección: Reinserción social / Tema: Población reclusa por delitos del fuero común	
Número	Nombre
1.1	Población ingresada a los centros de reclusión por delitos del fuero común, por entidad federativa según tipo de incidencia y sexo 2009
1.2	Población ingresada a los centros de reclusión por homicidio doloso, por entidad federativa según tipo de incidencia y sexo 2009
1.3	Población ingresada a los centros de reclusión por homicidio culposo, por entidad federativa según tipo de incidencia y sexo 2009
1.4	Población ingresada a los centros de reclusión por lesiones dolosas, por entidad federativa según tipo de incidencia y sexo 2009
1.5	Población ingresada a los centros de reclusión por lesiones culposas, por entidad federativa según tipo de incidencia y sexo 2009
1.6	Población ingresada a los centros de reclusión por violencia familiar, por entidad federativa según tipo de incidencia y sexo 2009
1.7	Población ingresada a los centros de reclusión por otros delitos que atentan contra la vida y la integridad corporal, por entidad federativa según tipo de incidencia y sexo 2009
1.8	Población ingresada a los centros de reclusión por violación simple, por entidad federativa según tipo de incidencia y sexo 2009
1.9	Población ingresada a los centros de reclusión por violación equiparada, por entidad federativa según tipo de incidencia y sexo 2009
1.10	Población ingresada a los centros de reclusión por otros delitos sexuales, por entidad federativa según tipo de incidencia y sexo 2009
1.11	Población ingresada a los centros de reclusión por secuestro, por entidad federativa según tipo de incidencia y sexo 2009
1.12	Población ingresada a los centros de reclusión por secuestro exprés, por entidad federativa según tipo de incidencia y sexo 2009
1.13	Población ingresada a los centros de reclusión por otros delitos contra la libertad personal, por entidad federativa según tipo de incidencia y sexo 2009

(Continúa)

1.14	Población ingresada a los centros de reclusión por robo a casa habitación, por entidad federativa según tipo de incidencia y sexo 2009
1.15	Población ingresada a los centros de reclusión por robo de vehículo, por entidad federativa según tipo de incidencia y sexo 2009
1.16	Población ingresada a los centros de reclusión por robo de autopartes, por entidad federativa según tipo de incidencia y sexo 2009
1.17	Población ingresada a los centros de reclusión por robo a transeúnte, por entidad federativa según tipo de incidencia y sexo 2009
1.18	Población ingresada a los centros de reclusión por robo en carretera, por entidad federativa según tipo de incidencia y sexo 2009
1.19	Población ingresada a los centros de reclusión por robo a instituciones bancarias, por entidad federativa según tipo de incidencia y sexo 2009
1.20	Población ingresada a los centros de reclusión por robo a negocio, por entidad federativa según tipo de incidencia y sexo 2009
1.21	Población ingresada a los centros de reclusión por robo de ganado, por entidad federativa según tipo de incidencia y sexo 2009
1.22	Población ingresada a los centros de reclusión por fraude, por entidad federativa según tipo de incidencia y sexo 2009
1.23	Población ingresada a los centros de reclusión por abuso de confianza, por entidad federativa según tipo de incidencia y sexo 2009
1.24	Población ingresada a los centros de reclusión por extorsión, por entidad federativa según tipo de incidencia y sexo 2009
1.25	Población ingresada a los centros de reclusión por daño, por entidad federativa según tipo de incidencia y sexo 2009
1.26	Población ingresada a los centros de reclusión por despojo, por entidad federativa según tipo de incidencia y sexo 2009
1.27	Población ingresada a los centros de reclusión por otros delitos que atentan contra el patrimonio, por entidad federativa según tipo de incidencia y sexo 2009

(Continúa)

1.28	Población ingresada a los centros de reclusión por amenazas, por entidad federativa según tipo de incidencia y sexo 2009
1.29	Población ingresada a los centros de reclusión por allanamiento de morada, por entidad federativa según tipo de incidencia y sexo 2009
1.30	Población ingresada a los centros de reclusión por evasión de presos, por entidad federativa según tipo de incidencia y sexo 2009
1.31	Población ingresada a los centros de reclusión por otros delitos del fuero común, por entidad federativa según tipo de incidencia y sexo 2009
1.30	Población ingresada a los centros de reclusión por evasión de presos, por entidad federativa según tipo de incidencia y sexo 2009
1.31	Población ingresada a los centros de reclusión por otros delitos del fuero común, por entidad federativa según tipo de incidencia y sexo 2009
1.32	Población egresada de los centros de reclusión por delitos del fuero común, por entidad federativa según condición de libertad y sexo 2009
1.33	Población egresada de los centros de reclusión por homicidio doloso, por entidad federativa según condición de libertad y sexo 2009
1.34	Población egresada de los centros de reclusión por homicidio culposo, por entidad federativa según condición de libertad y sexo 2009
1.35	Población egresada de los centros de reclusión por lesiones dolosas, por entidad federativa según condición de libertad y sexo 2009
1.36	Población egresada de los centros de reclusión por lesiones culposas, por entidad federativa según condición de libertad y sexo 2009
1.37	Población egresada de los centros de reclusión por violencia familiar, por entidad federativa según condición de libertad y sexo 2009
1.38	Población egresada de los centros de reclusión por otros delitos que atentan contra la vida y la integridad corporal, por entidad federativa según condición de libertad y sexo 2009
1.39	Población egresada de los centros de reclusión por violación simple, por entidad federativa según condición de libertad y sexo 2009

(Continúa)

1.40	Población egresada de los centros de reclusión por violación equiparada, por entidad federativa según condición de libertad y sexo 2009
1.41	Población egresada de los centros de reclusión por otros delitos sexuales, por entidad federativa según condición de libertad y sexo 2009
1.42	Población egresada de los centros de reclusión por secuestro, por entidad federativa según condición de libertad y sexo 2009
1.43	Población egresada de los centros de reclusión por secuestro exprés, por entidad federativa según condición de libertad y sexo 2009
1.44	Población egresada de los centros de reclusión por otros delitos contra la libertad personal, por entidad federativa según condición de libertad y sexo 2009
1.45	Población egresada de los centros de reclusión por robo a casa habitación, por entidad federativa según condición de libertad y sexo 2009
1.46	Población egresada de los centros de reclusión por robo de vehículo, por entidad federativa según condición de libertad y sexo 2009
1.47	Población egresada de los centros de reclusión por robo de autopartes, por entidad federativa según condición de libertad y sexo 2009
1.48	Población egresada de los centros de reclusión por robo a transeúnte, por entidad federativa según condición de libertad y sexo 2009
1.49	Población egresada de los centros de reclusión por robo en carretera, por entidad federativa según condición de libertad y sexo 2009
1.50	Población egresada de los centros de reclusión por robo a instituciones bancarias, por entidad federativa según condición de libertad y sexo 2009
1.51	Población egresada de los centros de reclusión por robo a negocio, por entidad federativa según condición de libertad y sexo 2009
1.52	Población egresada de los centros de reclusión por robo de ganado, por entidad federativa según condición de libertad y sexo 2009
1.53	Población egresada de los centros de reclusión por fraude, por entidad federativa según condición de libertad y sexo 2009

(Continúa)

1.54	Población egresada de los centros de reclusión por abuso de confianza, por entidad federativa según condición de libertad y sexo 2009
1.55	Población egresada de los centros de reclusión por extorsión, por entidad federativa según condición de libertad y sexo 2009
1.56	Población egresada de los centros de reclusión por daño, por entidad federativa según condición de libertad y sexo 2009
1.57	Población egresada de los centros de reclusión por despojo, por entidad federativa según condición de libertad y sexo 2009
1.58	Población egresada de los centros de reclusión por otros delitos que atentan contra el patrimonio, por entidad federativa según condición de libertad y sexo 2009
1.59	Población egresada de los centros de reclusión por amenazas, por entidad federativa según condición de libertad y sexo 2009
1.60	Población egresada de los centros de reclusión por allanamiento de morada, por entidad federativa según condición de libertad y sexo 2009
1.61	Población egresada de los centros de reclusión por evasión de presos, por entidad federativa según condición de libertad y sexo 2009
1.62	Población egresada de los centros de reclusión por otros delitos del fuero común, por entidad federativa según condición de libertad y sexo 2009
1.63	Población reclusa por delitos del fuero común, por entidad federativa según estatus jurídico y sexo 2009
1.64	Población reclusa por homicidio doloso, por entidad federativa según estatus jurídico y sexo 2009
1.65	Población reclusa por homicidio culposo, por entidad federativa según estatus jurídico y sexo 2009
1.66	Población reclusa por lesiones dolosas, por entidad federativa según estatus jurídico y sexo 2009

(Continúa)

1.67	Población reclusa por lesiones culposas, por entidad federativa según estatus jurídico y sexo 2009
1.68	Población reclusa por violencia familiar, por entidad federativa según estatus jurídico y sexo 2009
1.69	Población reclusa por delitos que atentan contra la vida y la integridad corporal, por entidad federativa según estatus jurídico y sexo 2009
1.70	Población reclusa por violación simple, por entidad federativa según estatus jurídico y sexo 2009
1.71	Población reclusa por violación equiparada, por entidad federativa según estatus jurídico y sexo 2009
1.72	Población reclusa por otros delitos sexuales, por entidad federativa según estatus jurídico y sexo 2009
1.73	Población reclusa por secuestro, por entidad federativa según estatus jurídico y sexo 2009
1.74	Población reclusa por secuestro exprés, por entidad federativa según estatus jurídico y sexo 2009
1.75	Población reclusa por otros delitos contra la libertad personal, por entidad federativa según estatus jurídico y sexo 2009
1.76	Población reclusa por robo a casa habitación, por entidad federativa según estatus jurídico y sexo 2009
1.77	Población reclusa por robo de vehículo, por entidad federativa según estatus jurídico y sexo 2009
1.78	Población reclusa por robo de autopartes, por entidad federativa según estatus jurídico y sexo 2009
1.79	Población reclusa por robo a transeúnte, por entidad federativa según estatus jurídico y sexo 2009
1.80	Población reclusa por robo en carretera, por entidad federativa según estatus jurídico y sexo 2009

(Continúa)

1.81	Población reclusa por robo a instituciones bancarias, por entidad federativa según estatus jurídico y sexo 2009
1.82	Población reclusa por robo a negocio, por entidad federativa según estatus jurídico y sexo 2009
1.83	Población reclusa por robo de ganado, por entidad federativa según estatus jurídico y sexo 2009
1.84	Población reclusa por fraude, por entidad federativa según estatus jurídico y sexo 2009
1.85	Población reclusa por abuso de confianza, por entidad federativa según estatus jurídico y sexo 2009
1.86	Población reclusa por extorsión, por entidad federativa según estatus jurídico y sexo 2009
1.87	Población reclusa por daño, por entidad federativa según estatus jurídico y sexo 2009
1.88	Población reclusa por despojo, por entidad federativa según estatus jurídico y sexo 2009
1.89	Población reclusa por otros delitos que atentan contra el patrimonio, por entidad federativa según estatus jurídico y sexo 2009
1.90	Población reclusa por amenazas, por entidad federativa según estatus jurídico y sexo 2009
1.91	Población reclusa por allanamiento de morada, por entidad federativa según estatus jurídico y sexo 2009
1.92	Población reclusa por evasión de presos, por entidad federativa según estatus jurídico y sexo 2009
1.93	Población reclusa por otros delitos del fuero común, por entidad federativa según estatus jurídico y sexo 2009
Sección: Reinserción social / Tema: Población reclusa por delitos del fuero federal	
Número	Nombre
1.94	Población ingresada a los centros de reclusión por delitos del fuero federal, por entidad federativa según tipo de incidencia y sexo 2009

(Continúa)

1.95	Población ingresada a los centros de reclusión por delitos contra la seguridad de la Nación, por entidad federativa según tipo de incidencia y sexo 2009
1.96	Población ingresada a los centros de reclusión por evasión de presos, por entidad federativa según tipo de incidencia y sexo 2009
1.97	Población ingresada a los centros de reclusión por asociación delictuosa, por entidad federativa según tipo de incidencia y sexo 2009
1.98	Población ingresada a los centros de reclusión por otros delitos que atenten contra la seguridad pública, por entidad federativa según tipo de incidencia y sexo 2009
1.99	Población ingresada a los centros de reclusión por operaciones con recursos de procedencia ilícita, por entidad federativa según tipo de incidencia y sexo 2009
1.100	Población ingresada a los centros de reclusión por ataques a las vías de comunicación, por entidad federativa según tipo de incidencia y sexo 2009
1.101	Población ingresada a los centros de reclusión por delitos cometidos por servidores públicos, por entidad federativa según tipo de incidencia y sexo 2009
1.102	Población ingresada a los centros de reclusión por falsedad de declaraciones, por entidad federativa según tipo de incidencia y sexo 2009
1.103	Población ingresada a los centros de reclusión por falsificación de documentos, por entidad federativa según tipo de incidencia y sexo 2009
1.104	Población ingresada a los centros de reclusión por otros delitos de falsedad, por entidad federativa según tipo de incidencia y sexo 2009
1.105	Población ingresada a los centros de reclusión por otros delitos contra la autoridad, por entidad federativa según tipo de incidencia y sexo 2009
1.106	Población ingresada a los centros de reclusión por delitos contra la vida y la integridad corporal, por entidad federativa según tipo de incidencia y sexo 2009

(Continúa)

1.107	Población ingresada a los centros de reclusión por privación ilegal de la libertad, por entidad federativa según tipo de incidencia y sexo 2009
1.108	Población ingresada a los centros de reclusión por delitos en contra de las personas en su patrimonio, por entidad federativa según tipo de incidencia y sexo 2009
1.109	Población ingresada a los centros de reclusión por delitos previstos en el Código Fiscal de la Federación, por entidad federativa según tipo de incidencia y sexo 2009
1.110	Población ingresada a los centros de reclusión por delitos ambientales, por entidad federativa según tipo de incidencia y sexo 2009
1.111	Población ingresada a los centros de reclusión por delitos electorales, por entidad federativa según tipo de incidencia y sexo 2009
1.112	Población ingresada a los centros de reclusión por delitos contra la salud, por entidad federativa según tipo de incidencia y sexo 2009
1.113	Población ingresada a los centros de reclusión por delitos previstos en la Ley Federal contra la Delincuencia Organizada, por entidad federativa según tipo de incidencia y sexo 2009
1.114	Población ingresada a los centros de reclusión por delitos previstos en la Ley Federal de Armas de Fuego y Explosivos, por entidad federativa según tipo de incidencia y sexo 2009
1.115	Población ingresada a los centros de reclusión por delitos previstos en la Ley Federal del Derecho de Autor, por entidad federativa según tipo de incidencia y sexo 2009
1.116	Población ingresada a los centros de reclusión por delitos previstos en la Ley General de Población, por entidad federativa según tipo de incidencia y sexo 2009
1.117	Población ingresada a los centros de reclusión por otros delitos del fuero federal, por entidad federativa según tipo de incidencia y sexo 2009
1.118	Población egresada de los centros de reclusión por delitos del fuero federal, por entidad federativa según tipo de libertad y sexo 2009
1.119	Población egresada de los centros de reclusión por delitos contra la seguridad de la Nación, por entidad federativa según tipo de libertad y sexo 2009

(Continúa)

1.120	Población egresada de los centros de reclusión por evasión de presos, por entidad federativa según tipo de libertad y sexo 2009
1.121	Población egresada de los centros de reclusión por asociación delictuosa, por entidad federativa según tipo de libertad y sexo del ingresado 2009
1.122	Población egresada de los centros de reclusión por otros delitos que atenten contra la seguridad pública, por entidad federativa según tipo de libertad y sexo 2009
1.123	Población egresada de los centros de reclusión por operaciones con recursos de procedencia ilícita, por entidad federativa según tipo de libertad y sexo 2009
1.124	Población egresada de los centros de reclusión por ataque a las vías de comunicación, por entidad federativa según tipo de libertad y sexo 2009
1.125	Población egresada de los centros de reclusión por delitos cometidos por servidores públicos, por entidad federativa según tipo de libertad y sexo 2009
1.126	Población egresada de los centros de reclusión por falsedad de declaraciones, por entidad federativa según tipo de libertad y sexo 2009
1.127	Población egresada de los centros de reclusión por falsificación de documentos, por entidad federativa según tipo de libertad y sexo 2009
1.128	Población egresada de los centros de reclusión por otros delitos de falsedad, por entidad federativa según tipo de libertad y sexo 2009
1.129	Población egresada de los centros de reclusión por delitos contra la autoridad, por entidad federativa según tipo de libertad y sexo 2009
1.130	Población egresada de los centros de reclusión por delitos contra la vida y la integridad corporal, por entidad federativa según tipo de libertad y sexo 2009
1.131	Población egresada de los centros de reclusión por privación ilegal de la libertad, por entidad federativa según tipo de libertad y sexo 2009

(Continúa)

1.132	Población egresada de los centros de reclusión por delitos en contra de las personas en su patrimonio, por entidad federativa según tipo de libertad y sexo 2009
1.133	Población egresada de los centros de reclusión por delitos previstos en el Código Fiscal de la Federación, por entidad federativa según tipo de libertad y sexo 2009
1.134	Población egresada de los centros de reclusión por delitos ambientales, por entidad federativa según tipo de libertad y sexo 2009
1.135	Población egresada de los centros de reclusión por delitos electorales, por entidad federativa según tipo de libertad y sexo 2009
1.136	Población egresada de los centros de reclusión por delitos contra la salud, por entidad federativa según tipo de libertad y sexo 2009
1.137	Población egresada de los centros de reclusión por delitos previstos en la Ley Federal contra la Delincuencia Organizada, por entidad federativa según tipo de libertad y sexo 2009
1.138	Población egresada de los centros de reclusión por delitos previstos en la Ley Federal de Armas de Fuego y Explosivos, por entidad federativa según tipo de libertad y sexo 2009
1.139	Población egresada de los centros de reclusión por delitos previstos en la Ley Federal del Derecho de Autor, por entidad federativa según tipo de libertad y sexo 2009
1.140	Población egresada de los centros de reclusión por delitos previstos en la Ley General de Población, por entidad federativa según tipo de libertad y sexo 2009
1.141	Población egresada de los centros de reclusión por otros delitos del fuero federal, por entidad federativa según tipo de libertad y sexo 2009
1.142	Población reclusa por delitos del fuero federal, por entidad federativa según estatus jurídico y sexo 2009
1.143	Población reclusa por delitos contra la seguridad de la Nación, por entidad federativa según estatus jurídico y sexo 2009
1.144	Población reclusa por evasión de presos, por entidad federativa según estatus jurídico y sexo 2009

(Continúa)

1.145	Población reclusa por asociación delictuosa, por entidad federativa según estatus jurídico y sexo 2009
1.146	Población reclusa por otros delitos que atenten contra la seguridad pública, por entidad federativa según estatus jurídico y sexo 2009
1.147	Población reclusa por operaciones con recursos de procedencia ilícita, por entidad federativa según estatus jurídico y sexo 2009
1.148	Población reclusa por ataques a las vías de comunicación, por entidad federativa según estatus jurídico y sexo 2009
1.149	Población reclusa por delitos cometidos por servidores públicos, por entidad federativa según estatus jurídico y sexo 2009
1.150	Población reclusa por falsedad de declaraciones, por entidad federativa según estatus jurídico y sexo 2009
1.151	Población reclusa por falsificación de documentos, por entidad federativa según estatus jurídico y sexo 2009
1.152	Población reclusa por otros delitos de falsedad, por entidad federativa según estatus jurídico y sexo 2009
1.153	Población reclusa por delitos contra la autoridad, por entidad federativa según estatus jurídico y sexo 2009
1.154	Población reclusa por delitos contra la vida y la integridad corporal, por entidad federativa según estatus jurídico y sexo 2009
1.155	Población reclusa por privación ilegal de la libertad, por entidad federativa según estatus jurídico y sexo 2009
1.156	Población reclusa por delitos contra las personas en su patrimonio, por entidad federativa según estatus jurídico y sexo 2009
1.157	Población reclusa por delitos previstos en el Código Fiscal de la Federación, por entidad federativa según estatus jurídico y sexo 2009
1.158	Población reclusa por delitos ambientales, por entidad federativa según estatus jurídico y sexo 2009

(Continúa)

1.159	Población reclusa por delitos electorales, por entidad federativa según estatus jurídico y sexo 2009
1.160	Población reclusa por delitos contra la salud, por entidad federativa según estatus jurídico y sexo 2009
1.161	Población reclusa por delitos previstos en la Ley Federal contra la Delincuencia Organizada, por entidad federativa según estatus jurídico y sexo 2009
1.162	Población reclusa por delitos previstos en la Ley Federal de Armas de Fuego y Explosivos, por entidad federativa según estatus jurídico y sexo 2009
1.163	Población reclusa por delitos previstos en la Ley Federal del Derecho de Autor, por entidad federativa según estatus jurídico y sexo 2009
1.164	Población reclusa por delitos previstos en la Ley General de Población, por entidad federativa según estatus jurídico y sexo 2009
1.165	Población reclusa por otros delitos del fuero federal, por entidad federativa según estatus jurídico y sexo 2009
Sección: Reinserción social / Tema: Recursos	
Número	Nombre
2.1	Personal adscrito a los centros de reclusión, por entidad federativa según tipo de función y sexo 2009
2.2	Egresos en los centros de reclusión, por entidad federativa según capítulo de gasto 2009 (Porcentaje)
Sección: Reinserción social / Tema: Infraestructura para población reclusa	
Número	Nombre
3.1	Centros para la reclusión, por entidad federativa según clasificación 2009
3.2	Capacidad instalada de los centros de reclusión, por entidad federativa según estatus jurídico y sexo 2009
Sección: Reinserción social / Tema: Menores infractores por conductas delictivas asociadas al fuero común	
Número	Nombre
4.1	Menores internados en los centros para menores infractores por conductas delictivas asociadas a delitos del fuero común, por entidad federativa según tipo de incidencia y sexo 2009

(Continúa)

4.2	Menores internados en los centros para menores infractores por homicidio doloso, por entidad federativa según tipo de incidencia y sexo 2009
4.3	Menores internados en los centros para menores infractores por homicidio culposo, por entidad federativa según tipo de incidencia y sexo 2009
4.4	Menores internados en los centros para menores infractores por lesiones dolosas, por entidad federativa según tipo de incidencia y sexo 2009
4.5	Menores internados en los centros para menores infractores por lesiones culposas, por entidad federativa según tipo de incidencia y sexo 2009
4.6	Menores internados en los centros para menores infractores por violencia familiar, por entidad federativa según tipo de incidencia y sexo 2009
4.7	Menores internados en los centros para menores infractores por otros delitos que atenten contra la vida y la integridad corporal, por entidad federativa según tipo de incidencia y sexo 2009
4.8	Menores internados en los centros para menores infractores por violación simple, por entidad federativa según tipo de incidencia y sexo 2009
4.9	Menores internados en los centros para menores infractores por violación equiparada, por entidad federativa según tipo de incidencia y sexo 2009
4.10	Menores internados en los centros para menores infractores por otros delitos sexuales, por entidad federativa según tipo de incidencia y sexo 2009
4.11	Menores internados en los centros para menores infractores por secuestro, por entidad federativa según tipo de incidencia y sexo 2009
4.12	Menores internados en los centros para menores infractores por secuestro exprés, por entidad federativa según tipo de incidencia y sexo 2009

(Continúa)

4.13	Menores internados en los centros para menores infractores por otros delitos contra la libertad personal, por entidad federativa según tipo de incidencia y sexo 2009
4.14	Menores internados en los centros para menores infractores por robo a casa habitación, por entidad federativa según tipo de incidencia y sexo 2009
4.15	Menores internados en los centros para menores infractores por robo de vehículo, por entidad federativa según tipo de incidencia y sexo 2009
4.16	Menores internados en los centros para menores infractores por robo de autopartes, por entidad federativa según tipo de incidencia y sexo 2009
4.17	Menores internados en los centros para menores infractores por robo a transeúnte, por entidad federativa según tipo de incidencia y sexo 2009
4.18	Menores internados en los centros para menores infractores por robo en carretera, por entidad federativa según tipo de incidencia y sexo 2009
4.19	Menores internados en los centros para menores infractores por robo a instituciones bancarias, por entidad federativa según tipo de incidencia y sexo 2009
4.20	Menores internados en los centros para menores infractores por robo a negocio, por entidad federativa según tipo de incidencia y sexo 2009
4.21	Menores internados en los centros para menores infractores por robo de ganado, por entidad federativa según tipo de incidencia y sexo 2009
4.22	Menores internados en los centros para menores infractores por fraude, por entidad federativa según tipo de incidencia y sexo 2009
4.23	Menores internados en los centros para menores infractores por abuso de confianza, por entidad federativa según tipo de incidencia y sexo 2009

(Continúa)

4.24	Menores internados en los centros para menores infractores por extorsión, por entidad federativa según tipo de incidencia y sexo 2009
4.25	Menores internados en los centros para menores infractores por daño, por entidad federativa según tipo de incidencia y sexo 2009
4.26	Menores internados en los centros para menores infractores por otros delitos que atenten contra el patrimonio, por entidad federativa según tipo de incidencia y sexo 2009
4.27	Menores internados en los centros para menores infractores por amenazas, por entidad federativa según tipo de incidencia y sexo 2009
4.28	Menores internados en los centros para menores infractores por allanamiento de morada, por entidad federativa según tipo de incidencia y sexo 2009
4.29	Menores internados en los centros para menores infractores por evasión de presos, por entidad federativa según tipo de incidencia y sexo 2009
4.30	Menores internados en los centros para menores infractores por otros delitos, por entidad federativa según tipo de incidencia y sexo 2009
4.31	Menores egresados de los centros para menores infractores por conductas delictivas asociadas al fuero común, por entidad federativa según condición de libertad y sexo 2009
4.32	Menores egresados de los centros para menores infractores por homicidio doloso, por entidad federativa según tipo de libertad y sexo 2009
4.33	Menores egresados de los centros para menores infractores por homicidio culposo, por entidad federativa según tipo de libertad y sexo 2009
4.34	Menores egresados de los centros para menores infractores por lesiones dolosas, por entidad federativa según tipo de libertad y sexo 2009

(Continúa)

4.35	Menores egresados de los centros para menores infractores por lesiones culposas, por entidad federativa según tipo de libertad y sexo 2009
4.36	Menores egresados de los centros para menores infractores por violencia familiar, por entidad federativa según tipo de libertad y sexo 2009
4.37	Menores egresados de los centros para menores infractores por delitos que atenten contra la vida y la integridad corporal, por entidad federativa según tipo de libertad y sexo 2009
4.38	Menores egresados de los centros para menores infractores por violación simple, por entidad federativa según tipo de libertad y sexo 2009
4.39	Menores egresados de los centros para menores infractores por violación equiparada, por entidad federativa según tipo de libertad y sexo 2009
4.40	Menores egresados de los centros para menores infractores por otros delitos sexuales, por entidad federativa según tipo de libertad y sexo 2009
4.41	Menores egresados de los centros para menores infractores por secuestro, por entidad federativa según tipo de libertad y sexo 2009
4.42	Menores egresados de los centros para menores infractores por secuestro exprés, por entidad federativa según tipo de libertad y sexo 2009
4.43	Menores egresados de los centros para menores infractores por otros delitos contra la libertad personal, por entidad federativa según tipo de libertad y sexo 2009
4.44	Menores egresados de los centros para menores infractores por robo a casa habitación, por entidad federativa según tipo de libertad y sexo 2009
4.45	Menores egresados de los centros para menores infractores por robo de vehículo, por entidad federativa según tipo de libertad y sexo 2009

(Continúa)

4.46	Menores egresados de los centros para menores infractores por robo de autopartes, por entidad federativa según tipo de libertad y sexo 2009
4.47	Menores egresados de los centros para menores infractores por robo a transeúnte, por entidad federativa según tipo de libertad y sexo 2009
4.48	Menores egresados de los centros para menores infractores por robo en carretera, por entidad federativa según tipo de libertad y sexo 2009
4.49	Menores egresados de los centros para menores infractores por robo a instituciones bancarias, por entidad federativa según tipo de libertad y sexo 2009
4.50	Menores egresados de los centros para menores infractores por robo a negocio, por entidad federativa según tipo de libertad y sexo 2009
4.51	Menores egresados de los centros para menores infractores por robo de ganado, por entidad federativa según tipo de libertad y sexo 2009
4.52	Menores egresados de los centros para menores infractores por fraude, por entidad federativa según tipo de libertad y sexo 2009
4.53	Menores egresados de los centros para menores infractores por abuso de confianza, por entidad federativa según tipo de libertad y sexo 2009
4.54	Menores egresados de los centros para menores infractores por extorsión, por entidad federativa según tipo de libertad y sexo 2009
4.55	Menores egresados de los centros para menores infractores por daño, por entidad federativa según tipo de libertad y sexo 2009
4.56	Menores egresados de los centros para menores infractores por despojo, por entidad federativa según tipo de libertad y sexo 2009

(Continúa)

4.57	Menores egresados de los centros para menores infractores por otros delitos que atenten contra el patrimonio, por entidad federativa según tipo de libertad y sexo 2009
4.58	Menores egresados de los centros para menores infractores por amenazas, por entidad federativa según tipo de libertad y sexo 2009
4.59	Menores egresados de los centros para menores infractores por allanamiento de morada, por entidad federativa según tipo de libertad y sexo 2009
4.60	Menores egresados de los centros para menores infractores por evasión de presos, por entidad federativa según tipo de libertad y sexo 2009
4.61	Menores egresados de los centros para menores infractores por otros delitos, por entidad federativa según tipo de libertad y sexo 2009
4.62	Menores en proceso de resolución por conductas delictivas asociadas al fuero común, por entidad federativa según estatus jurídico y sexo 2009
4.63	Menores en proceso de resolución por homicidio doloso, por entidad federativa según estatus jurídico y sexo 2009
4.64	Menores en proceso de resolución por homicidio culposo, por entidad federativa según estatus jurídico y sexo 2009
4.65	Menores en proceso de resolución por lesiones dolosas, por entidad federativa según estatus jurídico y sexo 2009
4.66	Menores en proceso de resolución por lesiones culposas, por entidad federativa según estatus jurídico y sexo 2009
4.67	Menores en proceso de resolución por otros delitos que atenten contra la vida y la integridad corporal, por entidad federativa según estatus jurídico y sexo 2009
4.68	Menores en proceso de resolución por violación simple, por entidad federativa según estatus jurídico y sexo 2009

(Continúa)

4.69	Menores en proceso de resolución por violación equiparada, por entidad federativa según estatus jurídico y sexo 2009
4.70	Menores en proceso de resolución por otros delitos sexuales, por entidad federativa según estatus jurídico y sexo 2009
4.71	Menores en proceso de resolución por secuestro, por entidad federativa según estatus jurídico y sexo 2009
4.72	Menores en proceso de resolución por secuestro exprés, por entidad federativa según estatus jurídico y sexo 2009
4.73	Menores en proceso de resolución por otros delitos contra la libertad personal, por entidad federativa según estatus jurídico y sexo 2009
4.74	Menores en proceso de resolución por robo a casa habitación, por entidad federativa según estatus jurídico y sexo 2009
4.75	Menores en proceso de resolución por robo de vehículo, por entidad federativa según estatus jurídico y sexo 2009
4.76	Menores en proceso de resolución por robo de autopartes, por entidad federativa según estatus jurídico y sexo 2009
4.77	Menores en proceso de resolución por robo a transeúnte, por entidad federativa según estatus jurídico y sexo 2009
4.78	Menores en proceso de resolución por robo en carretera, por entidad federativa según estatus jurídico y sexo 2009
4.79	Menores en proceso de resolución por robo a instituciones bancarias, por entidad federativa según estatus jurídico y sexo 2009
4.80	Menores en proceso de resolución por robo a negocio, por entidad federativa según estatus jurídico y sexo 2009
4.81	Menores en proceso de resolución por robo de ganado, por entidad federativa según estatus jurídico y sexo 2009
4.82	Menores en proceso de resolución por extorsión, por entidad federativa según estatus jurídico y sexo 2009

(Continúa)

4.83	Menores en proceso de resolución por daño, por entidad federativa según estatus jurídico y sexo 2009
4.84	Menores en proceso de resolución por despojo, por entidad federativa según estatus jurídico y sexo 2009
4.85	Menores en proceso de resolución por otros delitos que atenten contra el patrimonio, por entidad federativa según estatus jurídico y sexo 2009
4.86	Menores en proceso de resolución por amenazas, por entidad federativa según estatus jurídico y sexo 2009
4.87	Menores en proceso de resolución por allanamiento de morada, por entidad federativa según estatus jurídico y sexo 2009
4.88	Menores en proceso de resolución por evasión de presos por entidad federativa según estatus jurídico y sexo 2009
4.89	Menores en proceso de resolución por otros delitos, por entidad federativa según estatus jurídico y sexo 2009
4.90	Menores en tratamiento externo por conductas delictivas asociadas al fuero común, por entidad federativa 2009
Sección: Reinserción social / Tema: Recursos para menores infractores	
Número	Nombre
5.1	Personal adscrito a los centros para menores, por entidad federativa según tipo de función y sexo 2009
5.2	Presupuesto ejercido en los centros para menores infractores, por entidad federativa según rubro de gasto 2009 (Porcentaje)
Sección: Reinserción social / Tema: Infraestructura para menores infractores	
Número	Nombre
6.1	Centros para menores infractores, por entidad federativa 2009
6.2	Capacidad instalada de los centros para menores infractores, por entidad federativa según estatus jurídico

Glosario

Glosario

ACTIVIDADES ESTADÍSTICAS Y/O GEOGRÁFICAS. Actividades realizadas por una institución pública o unidad administrativa de una institución pública que cuenta con atribuciones para desarrollar el diseño, captación, producción, actualización, organización, procesamiento, integración, compilación, publicación, divulgación y conservación de información.

ACCIONES DE LA POLICÍA. Son las acciones de la autoridad de la entidad federativa encargada de velar por el mantenimiento del orden público y la seguridad de los ciudadanos, que tiene como objeto salvaguardar la integridad y derechos de las personas, así como preservar las libertades, el orden y la paz pública, y quedan registradas en sus bitácoras o libros de registro.

ADMINISTRACIÓN CENTRAL. Instituciones que forman parte de la administración pública de la entidad que, de acuerdo con la normativa orgánica de la entidad, fueron creadas para el ejercicio de las atribuciones y despacho de los asuntos que corresponden al Ejecutivo de la entidad y se encontraban subordinadas jerárquicamente y de manera directa a éste (p. ej. secretarías o cualquier otro tipo de institución, organización o unidad administrativa pública de características similares).

Administración paraestatal. Instituciones que forman parte de la administración pública de la entidad que, de acuerdo con normativa orgánica de la entidad, fueron creadas para auxiliar a la administración central para realizar alguna actividad considerada estratégica o privada, la prestación de algún servicio público o social, o la aplicación de recursos con fines específicos (p. ej. entidades paraestatales, organismos descentralizados, empresas, fideicomisos, o cualquier otro tipo de institución, organización o unidad administrativa pública de características similares).

ADMINISTRACIÓN PÚBLICA DE LA ENTIDAD. Base de organización de las instituciones públicas que forman parte del Poder Ejecutivo de la entidad federativa para el ejercicio de sus atribuciones y para el despacho de los negocios del orden administrativo encomendados a éste.

BIEN INMUEBLE. Son todos aquellos terrenos con o sin construcción que sean propiedad del Estado, así como de aquellos en que ejerza la posesión, control o administración a título de dueño, y que sean destinados al servicio del Tribunal Superior de Justicia de su entidad federativa, con el propósito de utilizarse en la prestación de un servicio público a cargo de los mismos. Para efectos del CNG-PEE-2010, se clasifican por los siguientes tipos de propiedad:

Propios. Terreno con o sin construcción de una institución, así como aquél en que ejerza la posesión, control o administración a título de dueño.

Rentados. Terreno con o sin construcción propiedad de un tercero que por virtud de algún acto jurídico posea, controle o administre una institución.

Otro. En esta clasificación se consideran todos aquellos bienes que no sean propios o rentados.

BITÁCORAS O LIBROS DE REGISTRO. Conjunto de información o legajo de instrumentos en los que se registra la actuación de los cuerpos de seguridad pública en atención a una solicitud de intervención o una acción de vigilancia.

CNG-PEE-2010. Censo Nacional de Gobierno, Poder Ejecutivo Estatal 2010.

CENTROS DE EVALUACIÓN Y CONTROL DE CONFIANZA. Corresponde a los centros que realizan la evaluación y control de confianza de los servidores públicos de las instituciones de seguridad pública, de acuerdo con lo establecido en la Ley General del Sistema Nacional de Seguridad Pública, a través de un procedimiento mediante el cual opera un sistema de reclutamiento y selección ágil y confiable que permite la incorporación de los candidatos más capaces y apegados a los principios institucionales, de acuerdo con los perfiles de puestos de la institución, para fortalecer los niveles de profesionalización y confiabilidad del personal. Se evalúan el ingreso, selección, permanencia, profesionalización, promoción, remoción, separación, sanción y reconocimiento de los miembros de los cuerpos policiales, poniendo énfasis en el perfil para detectar a quienes carecen de espíritu de servicio, preparación suficiente y valores éticos.

CENTROS DE RECLUSIÓN. Se contemplarán los Centros Federales de Readaptación Social (CEFRESOS), Centros de Readaptación Social (CERESOS) y cualquier otro que tenga funciones de internamiento para personas sentenciadas o sujetas a proceso penal.

CLASIFICACIÓN ADMINISTRATIVA. Agrupación de las instituciones que conforman la administración pública de la entidad, de acuerdo con la forma orgánica en la que se encuentran adscritas al Ejecutivo de la entidad; ésta puede ser Administración Central o Administración Paraestatal.

CLASIFICADOR POR OBJETO DEL GASTO. Instrumento que permite registrar de manera ordenada, sistemática y homogénea las compras, los pagos y las erogaciones autorizadas a las instituciones de la administración pública de la entidad, en capítulos, conceptos y partidas con base en la clasificación económica del gasto. Los capítulos que lo integran son los siguientes:

Capítulo 1000. Servicios personales. Agrupa las remuneraciones del personal al servicio de los entes públicos, tales como sueldos, salarios, dietas, honorarios asimilables al salario, prestaciones y gastos de seguridad social, obligaciones laborales y otras prestaciones derivadas de una relación laboral; pudiendo ser de carácter permanente o transitorio.

Capítulo 2000. Materiales y suministros. Agrupa las asignaciones destinadas a la adquisición de toda clase de insumos y suministros requeridos para la prestación de bienes y servicios públicos y para el desempeño de las actividades administrativas.

Capítulo 3000. Servicios generales. Asignaciones destinadas a cubrir el costo de todo tipo de servicios que se contraten con particulares o instituciones del propio sector público; así como los servicios oficiales requeridos para el desempeño de actividades vinculadas con la función pública.

Capítulo 4000. Transferencias, asignaciones, subsidios y otras ayudas. Asignaciones destinadas en forma directa o indirecta a los sectores público, privado y externo, organismos y empresas paraestatales y apoyos como parte de su política económica y social, de acuerdo con las estrategias y prioridades de desarrollo para el sostenimiento y desempeño de sus actividades.

Capítulo 5000. Bienes muebles, inmuebles e intangibles. Agrupa las asignaciones destinadas a la adquisición de toda clase de bienes muebles, inmuebles e intangibles, requeridos en el desempeño de las actividades de los entes públicos. Incluye los pagos por adjudicación, expropiación e indemnización de bienes muebles e inmuebles a favor del gobierno.

Capítulo 6000. Inversión pública. Asignaciones destinadas a obras y proyectos productivos y acciones de fomento. Incluye los gastos en estudios de preinversión y preparación del proyecto.

Capítulo 7000. Inversiones financieras y otras provisiones. Erogaciones que realiza la administración pública en la adquisición de acciones, bonos y otros títulos y valores; así como en préstamos otorgados a diversos agentes

económicos. Se incluyen las aportaciones de capital a las entidades públicas; así como las erogaciones contingentes e imprevistas para el cumplimiento de obligaciones del gobierno.

Capítulo 8000. Participaciones y aportaciones. Asignaciones destinadas a cubrir las participaciones y aportaciones para las entidades federativas y los municipios. Incluye aquellas asignaciones destinadas a la ejecución de programas federales a través de las entidades federativas, mediante la reasignación de responsabilidades y recursos presupuestarios, en los términos de los convenios que celebre el gobierno federal con éstas.

Capítulo 9000. Deuda pública. Asignaciones destinadas a cubrir obligaciones del gobierno por concepto de deuda pública interna y externa derivada de la contratación de empréstitos; incluye la amortización, los intereses, gastos y comisiones de la deuda pública, así como las erogaciones relacionadas con la emisión y/o contratación de deuda. Asimismo, incluye los adeudos de ejercicios fiscales anteriores (ADEFAS).

CONDUCTA. Acción u omisión del comportamiento de una persona del que puede derivarse la probable comisión de un delito.

CORPORACIÓN POLICIACA. Forma orgánica y funcional en que se asignan las atribuciones en materia de seguridad pública, en la o las instituciones correspondientes dentro de la entidad, según corresponda. Estas pueden ser: policía preventiva, policía de tránsito, policía bancaria, comercial y/o auxiliar, policía administrativa, u otro tipo de corporación policiaca que apoye las funciones de seguridad pública, de manera directa o auxiliar.

DELITO. Conducta que consiste en la realización de un acto u omisión, descrito y sancionado por las leyes penales.

DISPOSICIONES NORMATIVAS. Actos jurídicos que establecen obligaciones específicas a las instituciones o servidores públicos de la administración pública de la entidad.

DISPOSICIONES NORMATIVAS INTERNAS ADMINISTRATIVAS. Son disposiciones normativas internas de cada institución para regular las funciones y establecer responsabilidades a sus servidores públicos sobre las actividades relacionadas con la programación, administración, ejercicio y control de los recursos (humanos, presupuestales, materiales, financieros, etc.) con los que cuenta la institución.

DISPOSICIONES NORMATIVAS INTERNAS SUSTANTIVAS. Son disposiciones normativas que cada institución emite internamente para regular las funciones y establecer responsabilidades a sus servidores públicos sobre el ejercicio de las actividades relacionadas con el objeto de creación de la propia institución.

ENTIDAD FEDERATIVA. Para efectos del CNG-PEE-2010, serán consideradas como entidades federativas los 31 estados integrantes de la federación, así como el Distrito Federal.

FUNCIÓN DE CONTROL INTERNO. Actividades realizadas por una institución pública o una unidad administrativa de una institución pública que cuenta con atribuciones para desarrollar un conjunto de medios, mecanismos o procedimientos, con el propósito de conducir y monitorear las actividades correspondientes hacia el logro de los objetivos y metas de la institución o instituciones de la administración pública de la entidad, así como del cumplimiento del marco jurídico aplicable a las mismas.

FUNCIÓN DE PLANEACIÓN Y EVALUACIÓN. Actividades realizadas por una institución pública o una unidad administrativa de una institución pública que cuenta con atribuciones para desarrollar un conjunto de elementos metodológicos que permitan establecer metas, objetivos, indicadores y demás elementos de programación, que a su vez permitan realizar una valoración objetiva del desempeño general o específico de la institución o instituciones de la administración pública de la entidad, así como de programas, proyectos, actividades y demás servicios prestados asociados a éstas.

GOBIERNO ELECTRÓNICO. Conjunto de insumos, suministros, servicios y demás elementos asociados a las tecnologías de la información y comunicaciones, que permiten la mejora de la gestión interna de la institución o instituciones de la administración pública de la entidad para otorgar mejores servicios, facilitar el acceso a la información, la rendición de cuentas, la transparencia y fortalecer la participación ciudadana.

INFORMANTE BÁSICO. Servidor público que representa a la institución que, por las funciones que tiene asignadas dentro de la administración pública de la entidad, es la principal productora o integradora de la información correspondiente al tema del cuestionario.

INFORMANTE COMPLEMENTARIO 1. Servidor público que representa a la institución que, por las funciones que tiene asignadas dentro de la administración pública de la entidad, es la segunda principal productora o integradora de la información correspondiente al tema del cuestionario.

INFORMANTE COMPLEMENTARIO 2. Servidor público que representa a la institución que, por las funciones que tiene asignadas dentro de la administración pública de la entidad, es la tercera principal productora o integradora de la información correspondiente al tema del cuestionario.

INFRACCIONES. Son las contravenciones o violaciones a las disposiciones de carácter administrativo y a las contenidas en los reglamentos de policía y gobierno.

INSTITUCIÓN. Organización pública que forma parte de la administración pública de la entidad y que se encuentra prevista en su propia normativa orgánica, la cual fue creada para el ejercicio de las atribuciones y despacho de los asuntos que corresponden al Ejecutivo de la entidad (p.ej. secretaría, entidad paraestatal, organismo descentralizado, empresa, fideicomiso, o cualquier otro tipo de institución, organización o unidad administrativa de características similares).

INSTITUTO DE FORMACIÓN, CAPACITACIÓN O PROFESIONALIZACIÓN POLICIAL. Organismo público que de manera integral se encarga de diseñar e implementar los programas de profesionalización de los elementos que integran los cuerpos policiales, a través de sistemas de selección, ingreso, formación, capacitación, adiestramiento, desarrollo, actualización, permanencia, promoción y separación del servicio, así como la evaluación de su desempeño.

MARCO REGULATORIO. Disposiciones normativas que tienen por objeto establecer obligaciones específicas a la institución o instituciones de la administración pública estatal, expedidas por autoridad competente en los medios oficiales para que produzcan efectos jurídicos.

MENORES INFRACTORES. Personas mayores de 11 años y menores de 18 años de edad que manifiesten en su conducta un ataque a los bienes jurídicamente protegidos por la legislación penal o que adolecen de una naturaleza que los aproxime al delito.

ORGANISMO AUTÓNOMO. Institución pública de la entidad federativa que tiene facultades constitucionales para el desempeño de una actividad específica, con plena autonomía de gestión y presupuestaria, con personalidad jurídica y patrimonio propio.

PERSONAL POR RÉGIMEN DE CONTRATACIÓN. Trabajadores que prestan un servicio físico, intelectual o de ambos géneros, en alguna institución de la administración pública de la entidad, bajo el régimen o categoría de confianza, base o sindicalizado, eventual, honorarios o de cualquier otro tipo, mediante el pago de un sueldo o salario.

POBLACIÓN RECLUSA. Es la totalidad de personas reclusas en Centros de Readaptación Social, ya sea en proceso de sentencia (procesados) o que se encuentren cumpliendo su pena de prisión derivada de una sentencia condenatoria (sentenciados).

PRIMERA INSTANCIA. En materia penal, también llamada juicio, es el procedimiento durante el cual el Ministerio Público precisa su pretensión y el procesado su defensa ante el juez, quien valora las pruebas y pronuncia sentencia definitiva.

PROBABLES DELITOS. Son las acciones u omisiones que presuncionalmente le son señaladas al imputado por la ejecución de un hecho delictuoso o su participación en la comisión del mismo.

PROBABLES INFRACCIONES. Son las acciones u omisiones que presuncionalmente contravienen o violan las disposiciones contenidas en los reglamentos de policía y gobierno y aquellas de carácter administrativo.

PROCESADO. Persona que es sometida por la autoridad judicial a un proceso penal, una vez que se ha dictado el auto de radicación.

RECURSOS PRESUPUESTALES. Información presupuestaria del ejercicio del presupuesto de egresos a partir de su clasificación administrativa y por objeto del gasto.

RESOLUCIÓN. Determinación emitida por el Juez Especializado en Justicia para Adolescentes, en la que resuelve el hecho controvertido, estableciendo una sanción para el adolescente y/o menor infractor.

SEGUNDA INSTANCIA O MEDIOS DE IMPUGNACIÓN. Etapa del proceso penal ante la cual se acude a la autoridad encargada de corregir, anular los actos y resoluciones judiciales o modificarlos cuando adolecen de deficiencias, errores, ilegalidad o injusticia.

SENTENCIA. Es la resolución que pronuncia un juez o tribunal, según corresponda, para resolver el fondo de un proceso penal.

SENTENCIA ABSOLUTORIA. Resolución emitida por el juez, en la que se resuelve el hecho controvertido y se libera completamente al procesado de los cargos formulados en su contra.

SENTENCIA CONDENATORIA. Resolución judicial que pone fin a un proceso o juicio en una instancia o a un recurso extraordinario, cuando un órgano jurisdiccional comprobó los elementos del delito y la responsabilidad del presunto delincuente.

SENTENCIA EJECUTORIADA. Es aquella sentencia en la que por haberse agotado los recursos en su contra o por no haberse interpuesto, adquiere la calidad de cosa juzgada.

SENTENCIA REVOCATORIA. Es aquella emanada de un órgano de apelación, la cual tiene por objeto modificar o alterar, dejando parcialmente sin efecto, el fallo dictado en la instancia anterior.

TRANSPARENCIA Y ACCESO A LA INFORMACIÓN. Son las acciones u obligaciones de la administración pública estatal, para dar a conocer, entre otra, la información acerca de sus acciones, marco legal, políticas de planeación, administración de programas, servicios públicos, información sobre la gestión y los recursos con que cuenta.

Bibliografía

Normativa

Constitución Política de los Estados Unidos Mexicanos

Constituciones Políticas de cada una de las entidades federativas

Código Penal Federal

Códigos Penales de cada una de las entidades federativas

Código Federal de Procedimientos Penales

Ley de Planeación

Leyes de Planeación de cada una de las entidades federativas

Ley Federal de Transparencia y Acceso a la Información Pública Gubernamental

Leyes de Transparencia de cada una de las entidades federativas

Ley Orgánica de la Administración Pública Federal

Leyes Orgánicas de la Administración Pública de cada una de las entidades federativas

Leyes de Ejecución de Sanciones Penales de las entidades federativas

Ley para el Tratamiento de Menores Infractores, para el Distrito Federal en Materia Común y para toda la República en Materia Federal

Leyes de Justicia para Adolescentes de cada una de las entidades federativas

Ley del Sistema Nacional de Información Estadística y Geográfica

Clasificación Mexicana de Delitos

Referencias bibliográficas

Acosta Romero, Miguel. *Compendio de Derecho Administrativo. Parte General*. Porrúa, México, 2003.

Amuchategui Requenea, Griselda I. *Derecho Penal*, Oxford, México, 2005.

Anaya, Vicente. *Diccionario: política, gobierno y administración pública municipal*. Colegio Nacional de Ciencias Políticas y Administración Pública, México, 1997.

Andrés Martínez, Gerónimo Miguel, Becerril Almazán. *El Crimen Organizado en México*. Flores Editores, México, 2006.

Arellano Gault, David. Gestión Pública: fuentes analíticas, críticas pertinentes y advertencias sobre su uso, en Guerreiro, Omar (coord.). *Gerencia Pública: Una aproximación plural*. UNAM, México, 2004.

Arellano Gault, David y Lepore, Walter. *Prevención y control de conflictos de interés: Lecciones para la Administración Pública Federal en México a partir de la experiencia internacional*. Revista Chilena de Administración Pública. Chile, 2007. Disponible en:

Armienta Hernández, Gonzalo. *El Juicio Oral y la Justicia Alternativa en México*. Porrúa, Segunda Edición, México, 2010.

Barragán Salvatierra, Carlos. *Derecho Procesal Penal*. Mc Graw Hill, México, 2009.

Baytelman A., Andrés, Duce J., Mauricio. *Litigación penal y Juicio oral y prueba*. FCE-INACIPE, México, 2008.

Bergman, Marcelo y Azaola Elena. *Cárceles en México. Cuadros de una crisis*. Revista Latinoamericana de Seguridad Ciudadana, Ecuador, 2007. Disponible en:

Bringas, Alejandro y Roldán Quiñones, Luis. *Las Cárceles Mexicanas. Una revisión de la realidad penitenciaria*. Grijalbo, México, 1998.

Cabeza de Vaca, Daniel F. *Los retos en la procuración de justicia*. INACIPE, México, 2006.

Béjar Rivera, José Luis. *Curso de Derecho Administrativo*. Oxford, México, 2007.

Cabrero Mendoza, Enrique. *Del administrador al gerente público*. INAP, México, 1995.

_____. *Las políticas descentralizadoras en México. Logros y desencantos (1983-1993)*. CIDE-Miguel Ángel Porrúa, México, 1998.

Cabrero Mendoza, Enrique y Nava Campos, Gabriela (coord.). *Gerencia pública municipal. Conceptos básicos y estudios de caso*. CIDE-Miguel Ángel Porrúa, México, 1999.

Calzada Padrón, Feliciano. *Derecho Constitucional*. Harla, México, 1990.

Cárdenas, Jaime, et. al. *Para entender la Constitución Política de los Estados Unidos Mexicanos*. Nostra Ediciones, México 2004.

Carbonell, Miguel y Ochoa Reza, Enrique. *¿Qué son y para qué sirven los juicios orales?*. Porrúa, UNAM, Cuarta Edición, México, 2009.

Carbonell, Miguel. *Para entender el Poder Judicial de los Estados Unidos Mexicanos*. Nostra Ediciones, México, 2005.

_____. *Los Juicios Orales en México*. Porrúa, UNAM, Segunda Edición, México, 2010.

Carrancá y Trujillo, Raúl. *Derecho Penal Mexicano*. Porrúa, Décimo Primera Edición, México, 1976.

Casanueva Reguart, Sergio E. *Juicio Oral, teoría y práctica*. Porrúa, Quinta Edición, México, 2010.

Castellanos, Fernando. *Lineamientos Elementales de Derecho Penal*. Porrúa, México 1998

Castillo López, Juan Antonio. *Justicia de Menores en México*. Porrúa, México, 2006.

Cejudo, Guillermo M. *Para entender los gobiernos estatales en los Estados Unidos Mexicanos*. Nostra Ediciones, México, 2007.

Colín Sánchez, Guillermo. *Derecho mexicano de procedimientos penales*. Porrúa, Décimo Quinta Edición, México, 1995.

Coronato Rodríguez, José Francisco; González Ibarra, Juan de Dios. *La Procuración de Justicia Integral como Política Pública*. Porrúa, Facultad de Derecho, UNAM, México, 2009.

Cruz y Cruz, Elba. *Teoría de la ley penal y del delito*. IURE Editores, México, 2006.

Cunill Grau, Nuria. *La transparencia en la gestión pública. ¿Cómo construirle viabilidad?*. Revista Chilena de Administración Pública, Chile, 2007.

- Delgadillo Gutiérrez, Luis Humberto. *Elementos de Derecho Administrativo, 1er Curso y 2º Curso*. Limusa, México, 1998.
- De la Peña, Guillermo. *Derechos indígenas y ciudadanía étnica*, en Calva, José Luis (coord.), *Derechos y políticas sociales*. UNAM-Miguel Ángel Porrúa, México, 2007.
- De Pina, Rafael, De Pina Vara, Rafael. *Diccionario de Derecho*. Porrúa, México, 1988.
- Díaz de León, Marco Antonio, *Diccionario de Derecho Procesal Penal*, Porrúa, México, 2004.
- Díaz Polanco, Héctor. *Descontento indígena, justicia y autonomía*, en Calva, José Luis (coord.), *Derechos y políticas sociales*. UNAM-Miguel Ángel Porrúa, México, 2007.
- Fernández Muñoz, Dolores Eugenia. *La Pena de Prisión*. UNAM, México, 1993.
- Fix Zamudio, Héctor. *Aproximación al estudio de la oralidad procesal, en especial en materia penal, Estudios jurídicos en homenaje a Cipriano Gómez Lara*. México, Porrúa, UNAM, 2002.
- _____. *Función constitucional del Ministerio Público*. UNAM, 2002.
- Fraga, Gabino. *Derecho Administrativo*. Porrúa, México 2007.
- Gamboa de Trejo, Ana. El origen de la prisión y su situación actual. Letras Jurídicas, México. Disponible en:
- García del Castillo, Rodolfo. Federalismo y descentralización: problemática y perspectivas en México, en Calva, José Luis (coord.), *Democracia y gobernabilidad*. UNAM-Miguel Ángel Porrúa, México, 2007.
- García Ramírez, Sergio y González Mariscal, Olga Islas de (coords.). *Justicia penal. Proceso Penal y justicia penal internacional. Culturas y sistemas jurídicos comparados*. Séptimas Jornadas sobre Justicia Penal. UNAM, México, 2007.
- García Ramírez, Sergio. *Manual de Prisiones*. Porrúa, México, 1980.
- _____. *La prisión* Fondo de Cultura Económica, México, 1980.
- Gertz Manero, Alejandro. *Seguridad y Justicia, sí se puede*. Universidad de las Américas, México, 2007.
- Gómez Tagle, Silvia. Los partidos y los sistemas de partido: mecanismos de representación, en Calva, José Luis (coord.), *Democracia y gobernabilidad*. UNAM-Miguel Ángel Porrúa, México, 2007.
- González de la Vega, Francisco. *Derecho Penal Mexicano*. Porrúa, México, 1999.
- Hernández López, Aarón. *Manual de Procedimientos Penales*. PAC, México, 1990.
- Hernández Martínez, Ricardo. La reinserción social. Congreso de Puebla, México. Disponible en:
- Hernández Pliego, Julio Antonio. *Programa de Derecho Procesal Penal*. Porrúa, México, 2008.
- _____. *El Ministerio Público y la Averiguación Previa en México*. Porrúa, México, 2008.
- INACIPE. *Jornadas Iberoamericanas. Oralidad en el proceso y justicia penal alternativa*. México, 2008.
- Instituto de Investigaciones Jurídicas. *Diccionario Jurídico Mexicano*. Porrúa y Universidad Nacional Autónoma de México, México, 2007.
- Islas, Olga y Carbonell, Miguel. *Constitución y justicia para adolescentes*. UNAM, México, 2007.
- Kelsen, Hans. *Teoría General del Derecho y del Estado*. Universidad Nacional Autónoma de México, México, 2008.
- Londoño Jiménez, Hernando. *Derecho Procesal Pena.*, Temis, Bogotá Colombia, 1982.
- López Betancourt, Eduardo. *Derecho Procesal Penal*. IURE Editores, México, 2003.
- López Trujillo, Javier Enrique. *La readaptación social en México*. México. Disponible en:
- Llamas M., Agustín. *Para entender el Poder Ejecutivo de los Estados Unidos Mexicanos*. Nostra Ediciones, México, 2005.

Marchiori, Hilda. *El estudio del delincuente*. Porrúa, México, 1990.

Mendoza Breamuntz, Emma. *Derecho Penitenciario*. Mac Graw Hill, México, 1998.

Meza Hernández, Ma. Guadalupe. *Los Centros de Tratamiento para Menores Infractores*. Flores Editor, México, 2010.

Molina Martínez, Sergio Javier. *Nociones del juicio oral en el Estado de Chihuahua*. Revista del Instituto de la Judicatura Federal, México. Disponible en:

Munguía Rojas, Rodolfo, *El régimen disciplinario en los centros penitenciarios y los derechos humanos de los reclusos*. Revista del Instituto del Consejo de la Judicatura Federal, México, 2008. Disponible en:

Oliveira de Barros Leal, César. *Prevención criminal, seguridad pública y procuración de justicia. Una visión del presente y del futuro*. INACIPE, México, 2009.

Ornoz Santana, Carlos M. *Manual de Derecho Procesal Penal*. Limusa, México 1997.

Osorio Isaza, Luis Camilo. *El sistema acusatorio en la experiencia colombiana*. INACIPE, México, 2007.

Ramírez Delgado, Juan Manuel. *Penología*. Porrúa, México, 1998.

Reynoso Dávila, Roberto. *Teoría General del Delito*. Porrúa, Tercera Edición, México, 1998.

SCJN. *El Sistema de Justicia Penal en México: Retos y Perspectivas*. México, 2008.

SCJN y CJF. *El Sistema Penal Acusatorio en México: Estudios sobre su implementación en el Poder Judicial de la Federación*. México, 2008.

Scherer García, Julio. *Cárceles*. Extra Alfaguara, México, 1998.

Serra Rojas, Andrés. *Derecho Administrativo*. Porrúa, México, 2005

Silva Silva, Jorge Alberto. *Derecho Procesal Penal*. Oxford, México, 2008.

Villanueva, Ruth. *Menores Infractores y Menores Víctimas*. Porrúa, México, 2008.

Woldenberg, José. *Para entender los Partidos Políticos y las elecciones*. Nostra Ediciones, México, 2006.

Zaffaroni, Eugenio Raúl (coord.). *El proceso Penal, Sistema Penal y Derechos Humanos*. Porrúa, México, 2000.

Zaragoza Huerta, José. *Consideraciones en torno al sistema penitenciario en el Estado de Nuevo León, realidades y perspectivas*. México. Disponible en:

Ziccardi, Alicia. *Sobre la participación ciudadana en las políticas públicas del ámbito local*, en Calva, José Luis (coord.), *Democracia y gobernabilidad*. UNAM-Miguel Ángel Porrúa, México, 2007.

Referencias electrónicas

Ámbito federal

<http://www.presidencia.gob.mx/>

<http://www.ijf.cjf.gob.mx/publicaciones/revista/26/RIJ26-06AMolina.pdf>

<http://www.inegi.org.mx>

<http://www.cddhcu.gob.mx/LeyesBiblio/gobiernos.htm>

<http://www.pgr.gob.mx/>

<http://www.ssp.gob.mx/portalWebApp/appmanager/portal/desk>

http://www.inafed.gob.mx/wb/ELOCAL/ELOC_Preencion_y_readaptacion_social

Ámbito estatal y del Distrito Federal

<http://www.conago.org.mx/>
<http://www.aguascalientes.gob.mx>
<http://www.congresoags.gob.mx>
<http://www.bajacalifornia.gob.mx>
<http://www.congresobc.gob.mx>
<http://www.bcs.gob.mx>
<http://www.cbcs.gob.mx>
<http://www.campeche.gob.mx>
<http://www.congresocam.gob.mx>
<http://www.coahuila.gob.mx>
<http://www.congresocoahuila.gob.mx>
<http://www.colima-estado.gob.mx>
<http://www.congresocol.gob.mx>
<http://www.chiapas.gob.mx>
<http://www.congresochiapas.gob.mx>
<http://www.chihuahua.gob.mx>
<http://www.congresochihuahua.gob.mx>
<http://www.df.gob.mx>
<http://www.reclusorios.df.gob.mx/descargas/readaptacionsocialmx.pdf>
<http://www.asambleadf.gob.mx>
<http://www.durango.gob.mx>
<http://www.congresodurango.gob.mx>
<http://www.guanajuato.gob.mx>
<http://www.congresogto.gob.mx>
<http://www.guerrero.gob.mx>
<http://www.congresogro.gob.mx>
<http://www.hidalgo.gob.mx>
<http://www.congreso-hidalgo.gob.mx>
<http://www.jalisco.gob.mx>
<http://www.congresojal.gob.mx>
<http://www.edomexico.gob.mx>
<http://www.cddiputados.gob.mx>
<http://www.michoacan.gob.mx>
<http://www.congresomich.gob.mx>

<http://www.morelos.gob.mx>
<http://www.congresomorelos.gob.mx>
<http://www.nayarit.gob.mx>
<http://www.congreso-nayarit.gob.mx>
<http://www.nl.gob.mx>
<http://www.congreso-nl.gob.mx>
<http://www.oaxaca.gob.mx>
<http://www.congresooaxaca.gob.mx>
<http://www.puebla.gob.mx>
<http://www.congresopuebla.gob.mx>
<http://www.queretaro.gob.mx>
<http://www.legislaturaqro.gob.mx>
<http://www.quintanaroo.gob.mx>
<http://www.congresoqroo.gob.mx>
<http://www.sanluispotosi.gob.mx>
<http://www.congresoslp.gob.mx>
<http://www.sinaloa.gob.mx>
<http://www.congresosinaloa.gob.mx>
<http://www.sonora.gob.mx>
<http://www.congresoson.gob.mx>
<http://www.tabasco.gob.mx>
<http://www.congresotabasco.gob.mx>
<http://www.tamaulipas.gob.mx>
<http://www.congresotam.gob.mx>
<http://www.tlaxcala.gob.mx>
<http://www.congresotlaxcala.gob.mx>
<http://www.veracruz.gob.mx>
<http://www.legisver.gob.mx>
<http://www.yucatan.gob.mx>
<http://www.congresoyucatan.gob.mx>
<http://www.zacatecas.gob.mx>
<http://www.congresozac.gob.mx>

Ámbito académico y otros

<http://www.cem.itesm.mx/derecho/referencia/diccionario/index.html>

<http://www.cide.edu>

<http://www.flacsoandes.org/dspace/bitstream/10469/1400/1/11.%20Investigaci%C3%B3n.%20C%C3%A1rceles%20en%20M%C3%A9xico...%20Marcelo%20Bergman%20y%20Elena%20Azaola.pdf>

[http://www.gestiopolis.com/economia/la-readaptacion-](http://www.gestiopolis.com/economia/la-readaptacion-social.htm?utm_source=feedburner&utm_medium=feed&utm_campaign=Feed%3A+gestiopolis+(GestioPolis))

[social.htm?utm_source=feedburner&utm_medium=feed&utm_campaign=Feed%3A+gestiopolis+\(GestioPolis\)](http://www.gestiopolis.com/economia/la-readaptacion-social.htm?utm_source=feedburner&utm_medium=feed&utm_campaign=Feed%3A+gestiopolis+(GestioPolis))

http://www.icesi.org.mx/publicaciones/articulos/2008/problema_readaptacion.asp

<http://www.inap.uchile.cl/images/stories/publicaciones/revistas/estado/10/arellano.pdf>

http://www.inap.uchile.cl/images/stories/revistas/estado/08/la_transparencia.pdf

<http://www.iuriscivilis.com>

http://www.justiceinmexico.org/resources/pdf/sistema_penitenciario_neoleones_j_zaragoz.pdf

<http://www.letrasjuridicas.com/Volumenes/19/gamboa19.pdf>

<http://www.lexjuridica.com/diccionario.php>

http://www.redlece.org/.../CENTROS_DE_READAPTACION_SOCIAL_EN_MEXICO_2.ppt

<http://vlex.com.mx/vid/71954938>

Anexo

A. PORCENTAJE DE COBERTURA DE LA ENGPEE 10 Y RELACIÓN DE ENTREGA DE CUESTIONARIOS POR ENTIDAD FEDERATIVA, POR CUESTIONARIO

Porcentaje de cobertura de la ENGPEE 10, por cuestionario (módulo)		
Gobierno	Seguridad pública	Reinserción social
100.00%	100.00%	100.00%

Entidad federativa	Relación de entrega de cuestionarios por Entidad Federativa, por cuestionario (módulo)		
	Gobierno	Seguridad pública	Reinserción social
Aguascalientes	✓	✓	✓
Baja California	✓	✓	✓
Baja California Sur	✓	✓	✓
Campeche	✓	✓	✓
Chiapas	✓	✓	✓
Chihuahua	✓	✓	✓
Coahuila de Zaragoza	✓	✓	✓
Colima	✓	✓	✓
Distrito Federal	✓	✓	✓
Durango	✓	✓	✓
Guanajuato	✓	✓	✓
Guerrero	✓	✓	✓
Hidalgo	✓	✓	✓
Jalisco	✓	✓	✓
Estado de México	✓	✓	✓
Michoacán de Ocampo	✓	✓	✓
Morelos	✓	✓	✓
Nayarit	✓	✓	✓
Nuevo León	✓	✓	✓
Oaxaca	✓	✓	✓
Puebla	✓	✓	✓
Querétaro	✓	✓	✓
Quintana Roo	✓	✓	✓
San Luis Potosí	✓	✓	✓
Sinaloa	✓	✓	✓
Sonora	✓	✓	✓
Tabasco	✓	✓	✓
Tamaulipas	✓	✓	✓
Tlaxcala	✓	✓	✓
Veracruz de Ignacio de la Llave	✓	✓	✓
Yucatán	✓	✓	✓
Zacatecas	✓	✓	✓

B. CATÁLOGO DE ENTIDADES FEDERATIVAS DE LA ENGPEE 10

Folio	Nombre de la entidad federativa
01	Aguascalientes
02	Baja California
03	Baja California Sur
04	Campeche
05	Chiapas
06	Chihuahua
07	Coahuila de Zaragoza
08	Colima
09	Distrito Federal
10	Durango
11	Guanajuato
12	Guerrero
13	Hidalgo
14	Jalisco
15	Estado de México
16	Michoacán de Ocampo
17	Morelos
18	Nayarit
19	Nuevo León
20	Oaxaca
21	Puebla
22	Querétaro
23	Quintana Roo
24	San Luis Potosí
25	Sinaloa
26	Sonora
27	Tabasco
28	Tamaulipas
29	Tlaxcala
30	Veracruz de Ignacio de la Llave
31	Yucatán
32	Zacatecas